

Malmö stads välfärdsredovisning 2011



Välfärdsredovisningen för Malmö stad 2011 har sammanställts av stadskontorets avdelning för samhällsplanering. Ett stort tack riktas till alla som bidragit med underlag. Materialet går att hitta på www.malmo.se

Förord

2011 var året då Malmös befolkning översteg 300 000 människor. Malmö är en av de snabbast växande storstäderna i Sverige vilket visar på den framgångsrika resan Malmö gjort från en industristad i kris till en attraktiv och växande kunskapsstad.

2011 var också året då ”Kommission för ett socialt hållbart Malmö” drog igång. Kommissionens arbete tar avstamp i Marmot kommissionen som levererade rapporten ”Closing the gap in a generation” som upplyste världen om den ohållbara situation som ojämlikheter i hälsa utgör. Malmö som under året satt social hållbarhet högst på agendan där både Kommissionen och ”Områdesprogram för ett socialt hållbart Malmö” går i spetsen för det intensifierade arbetet som syftar till att ge alla malmöbor lika förutsättningar till välfärd och hälsa. Engagemanget från stadens sida visar att de skillnader i hälsa, livslängd och förutsättningar som finns bland malmöborna inte accepteras. Riktade insatser där välfärden är som lägst balanseras med generella insatser för malmöborna. Samtidigt är det viktigt att även studera strukturella faktorer som kan påverka människors möjligheter att få en bra utbildning, ett bra boende och ett arbete.

En hållbar stadsutveckling innebär en ekonomisk, social och ekologiskt hållbar utveckling. De tre hållbarhetsdimensionerna måste ses som beroende av varandra. Kopplingen mellan välfärd och tillväxt får därmed allt större betydelse för den kommunala planeringen varför Malmö arbetar både för att utjämna hälsoskillnader och samtidigt stärka Malmös roll som tillväxtmotorn i Öresundsregionen. Med Citytunneln och den nya arenan på plats har det öppnats upp för helt nya möjligheter till rörelse och tillväxt inom staden. Det visas tydligt genom de stora utbyggnadsplaner som börjar ta form i Hyllie, med planerade bostäder och köpcentret Emporia i spetsen.

Statistiken i välfärdsredovisningen är kopplad till de nationella folkhälsomålen för att kunna ge en bred bild av folkhälsoläget i Malmö. Välfärdsredovisningen är därför ett viktigt verktyg för att kunna följa utvecklingen av malmöbornas välmående. För att ytterligare visualisera statistiken har spindeldiagram tagits fram för respektive stadsdelar.

Barn och unga är en viktig utgångspunkt för den kommunala planeringen. Budgeten för Malmö stad 2012 lägger stor vikt vid ungas situation och förutsättningar för att skapa sig en bra utbildning, en bostad och ett arbete. Den senare delen i välfärdsredovisningen är därför en fördjupning och analys kring ungas situation på arbetsmarknaden och bostadsmarknaden med syfte att inspirera till fördjupade diskussioner.



Jan Haak – Planeringsdirektör

Innehållsförteckning

FÖRORD	2
INNEHÅLLSFÖRTECKNING	3
DISPOSITION	5
SAMMANFATTNING	6
VÄLFÄRDSINDEX	15
BAKGRUND	17
DEN NATIONELLA FOLKHÄLSOPOLITIKEN	17
HÄLSANS BESTÄMNINGSFAKTORER	17
FOLKHÄLSOLÄGET I SVERIGE	18
VISION - HELA MALMÖ	19
BAKGRUNDSFAKTA OM MALMÖ	20
BOSTÄDER I MALMÖ 1 JANUARI, 2011.....	21
ÅLDERSFÖRDELNING I MALMÖ SAMT I RESPEKTIVE STADSDEL	22
MALMÖBOR 1 JANUARI 2011	27
EKONOMISKT UTSATTA BARN	28
NATIONELLA MÅLOMRÅDEN OCH LOKALA INDIKATORER	30
MÅLOMRÅDE 1 - DELAKTIGHET OCH INFLYTANDE I SAMHÄLLET	31
1. VALDELTAGANDE	31
2. SOCIALT DELTAGANDE	32
3. FÖRENINGSDELTAGANDE.....	32
4. FÖRTROENDE FÖR SAMHÄLLSINSTITUTIONER	33
5. DELAKTIGHET OCH INFLYTANDE	34
MÅLOMRÅDE 2 – EKONOMISKA OCH SOCIALA FÖRUTSÄTTNINGAR	36
6. FÖRVÄRVSFREKVENNS	36
7. INKOMST	39
8. UTBILDNINGSNIVÅ.....	40
9. EKONOMISKT BISTÅND	44
10. EKONOMISK STRESS	45
11. EMOTIONELLT STÖD.....	46
12. TRÅNGBODDHET (VUXNA)	47
13. HEMLÖSHET (VUXNA).....	47
14. PSYKISK HÄLSA	48
15. TILLIT	49
MÅLOMRÅDE 3 – BARN OCH UNGAS UPPVÄXTVILLKOR	50
16. BEHÖRIGHET TILL GYMNASIESKOLAN.....	50
17. NATIONELLA PROV I SKOLÅR 5	52
18. FULLFÖLJANDEGRAD GYMNASIET.....	53
19. SKOLTRIVSEL.....	54
20. SKOLK	54
21. KVALITÉN INOM FÖRSKOLAN	55
22. SIMKUNNIGHET	56
23. TRÅNGBODDHET (BARN)	56
24. HEMLÖSHET (BARN).....	57
MÅLOMRÅDE 4 – HÄLSA I ARBETSLIVET	58
25. OHÄLSOTAL	58
26. ANSPÄND ARBETSSITUATION	63
MÅLOMRÅDE 5 – MILJÖER OCH PRODUKTER	64

27. OLYCKSFALL	64
28. TRYGGHET	66
MÅLOMRÅDE 6 – HÄLSOFRÄMJANDE HÄLSO- OCH SJUKVÅRD.....	69
29. TANDHÄLSA.....	69
MÅLOMRÅDE 7 – SKYDD MOT SMITTSPRIDNING	71
30. VACCINATION	71
MÅLOMRÅDE 8 – SEXUALITET OCH REPRODUKTIV HÄLSA.....	74
31. ANVÄNDNING AV PREVENTIVMEDEL.....	74
32. SEX- OCH SAMLEVNADSUNDERVISNING I SKOLAN	75
33. TONÅRSABORTER	76
34. KLAMYDIAFALL.....	77
MÅLOMRÅDE 9 – FYSISK AKTIVITET	78
35. FYSISK AKTIVITET PÅ FRITIDEN	78
MÅLOMRÅDE 10 – MATVANOR OCH LIVSMEDEL	80
36. ÖVERVIKT.....	80
37. FRUKT OCH GRÖNSAKER	82
38. SAFT OCH LÄSK.....	83
MÅLOMRÅDE 11 – TOBAK, ALKOHOL, NARKOTIKA, DOPNING OCH SPEL	84
39. RÖKNING	84
40. SNUSNING	87
41. KONSUMTION AV ALKOHOL	87
42. MISSBRUK OCH ANVÄNDNING AV NARKOTIKA.....	90
STATISTISKT UNDERLAG.....	94
BILAGA 1	96
BILAGA 2	111

Disposition

Välfärdsredovisningens huvudsyfte är att redovisa aktuell statistik under de elva nationella folkhälsomålen för att följa malmöbornas välmående samt belysa den generella välfärdsutvecklingen i Malmö. För att ge en bild av folkhälsans betydelse görs en genomgång av folkhälsopolitikens utveckling nationellt och lokalt. Därefter ges en övergripande bild av vårt Malmö genom en redovisning av ett antal bakgrundsvariabler.

Bilaga 1

Denna bilaga utgörs av två fördjupningar, ”case”, som problematiserar och analyserar kring ungas situation på bostadsmarknaden och arbetsmarknaden i Malmö. Barn och unga är en viktig utgångspunkt för den kommunala planeringen varför det är viktigt att belysa de problem flera unga upplever när de ska etablera sig i samhället. Samtidigt finns det potential att frigöra bland unga genom att skapa förutsättningar för alla att finna sin plats i samhället, i skolan och på arbetsmarknaden.

Bilaga 2

I denna bilaga redovisas de 22 spindeldiagram som är framtagna med hjälp av Region Skåne. Spindeldiagrammen hjälper oss att se spridningen mellan stadsdelarna samt hur indikatorerna ger utslag i respektive stadsdel jämfört med tidigare mätningar. Spindeldiagrammen visar hur en stadsdels utfall skiljer sig från Malmösnittet. Bilagan innehåller en beskrivning i hur man utläser diagrammen samt vad Malmösnittet står för i respektive indikator.

Sammanfattning

För att följa välfärdens utveckling i Malmö har kommunfullmäktige beslutat att det årligen ska göras en sammanställning av befolkningens hälsa och välfärd. Årets välfärdsredovisning är den tionde i ordningen. Välfärdsredovisningen tar sin utgångspunkt i den nationella folkhälsopolitikens elva målområden som bygger på hälsans bestämningsfaktorer, det vill säga de faktorer och levnadsförhållanden som påverkar hälsan.

Välfärdsredovisningens syfte är att genom 51 utvalda indikatorer belysa utvecklingen inom de elva målområdena samt bidra till att belysa behov som kan resultera i förslag på utvecklingsområden för att nå Sveriges och Malmös övergripande folkhälsomål: ”Skapa samhällseliga förutsättningar för god hälsa på lika villkor”.

Inledningsvis presenteras folkhälsoläget nationellt och hur Malmö stads folkhälsoarbete är organiserat. Därefter presenteras ett flertal bakgrundsvariabler som ger en bild av vårt Malmö, där befolkningsstruktur, bostadsbestånd samt problemet kring ekonomiskt utsatta barn redovisas. Medellivslängden ligger på 77,9 år för män och 82,7 år för kvinnor i Malmö sett till ett medelvärde för åren 2006-2010. Medelvärdet visar också på den spridning som finns mellan stadsdelarna som trots en minskning år 2010 fortfarande är märkbar. Mellan 2006 och 2010 skiljer det 6,4 år i medellivslängd för män mellan stadsdelarna och för kvinnor skiljer det 4,3 år mellan stadsdelarna. Befolkningen i Malmö lever i snitt ett år kortare än i övriga riket. Malmö har en ung befolkning och åldersstrukturen i stadsdelarna är generellt likartad med en hög andel barn och unga runt 30 år. Husie, Oxie och Limhamn-Bunkeflo skiljer sig dock från mängden med en något högre medelålder, det är också dessa stadsdelar som har högst andel småhus.

Välfärdsredovisningen visar att en del förbättringar har skett för en del av indikatorerna. Fortfarande syns dock att nivån på hälsa och välfärd skiljer sig mycket åt mellan olika grupper av befolkningen och mellan olika stadsdelar. Skillnader i barnfattigdom mellan barn med svensk respektive utländsk bakgrund har ökat under senare år vilket förstärker en redan tidigare ekonomisk och etnisk segregation bland barn boende i Malmö. Mellan stadsdelarna syns markanta skillnader där elva procent av barnen i Limhamn-Bunkeflo och Husie lever under ekonomiskt utsatta förhållanden jämfört med 61,5 procent av barnen i Rosengård.

För att ge en helhetsbild av välfärden i Malmös tio stadsdelar har även ett välfärdsindex sammanställts av 40 indikatorer vilket visar hur stadsdelarnas välfärdsnivå förhåller sig till varandra. Indexet synliggör de stora skillnader som finns mellan stadsdelarna som är viktigt att förhålla sig till då en fortsatt ökning av skillnader i hälsa och välfärd kan medföra flera negativa effekter för vissa områden och invånare.

Nedan följer en sammanfattning av statistiken från årets välfärdsredovisning utifrån de elva folkhälsomålområdena. De indikatorer för vilka statistiken har uppdaterats sedan föregående års välfärdsredovisning är markerade med en asterisk.

Målområde 1

– Delaktighet och inflytande

1. Valdeltagande

Valdeltagandet i Malmö ökade i nästan samtliga stadsdelar både i det kommunala valet år 2010 och i valet till Europaparlamentet jämfört med föregående mätning. Totalt 74,3 procent av malmöborna röstade i det kommunala valet medan det endast var 43,1 procent som röstade i valet till Europaparlamentet. Det låga valdeltagandet till Europaparlamentet kan vara en indikation på att en del av befolkningen har svårt att anknyta till EU-frågorna och möjligtvis saknar kunskap och insikt om dess betydelse.

2. Socialt deltagande

Cirka 40 procent av Malmös befolkning angav år 2008 att de hade ett lågt socialt deltagande, vilket är färre än föregående mättillfälle. Det är en viktig välfärdsfaktor att människor känner sig som en del av något större och känner ett engagemang gentemot det samhälle de lever i. Det finns också en mycket tydlig koppling mellan människor med sämre ekonomiska förutsättningar och ett lägre samhällsligt och socialt deltagande.

3. Föreningsdeltagande

År 2009 uppger 58 procent av eleverna i skolår 6 att de tillhör någon förening eller annan organisation. Det skiljer tio procentenheter mellan pojkar och flickor och skillnaden är framförallt markant i Hyllie, Fosie och Rosengård. De senaste mätningarna har visat på en nedåtgående trend i föreningsdeltagandet, sedan år 2003 har föreningsdeltagandet för elever i skolår 6 sjunkit med 14 procentenheter.

4. Förtroende för samhällsinstitutioner

Andelen av befolkningen i åldern 18-80 år med lågt förtroende för samhällsinstitutioner har minskat generellt för både Skåne och Malmö och vi ser att kvinnor upplever ett större förtroende än män för olika institutioner i samhället. Skillnader mellan män och kvinnor syns främst i stadsdelar med andra sociala problem. Det är viktigt ur ett demokratiperspektiv att alla medborgare, oavsett kön, känner ett förtroende för det samhälle man lever i.

5. Delaktighet och inflytande

Undersökningen har mätt hur elever, i skolår 6, skolår 9 och år 2 i gymnasiet, upplever sina möjligheter att föra fram sina åsikter till de som bestämmer i kommunen. Viktigast att notera är att ju äldre eleverna blir desto mindre möjligheter anser de sig ha att påverka. En större andel av pojkarna jämfört med flickorna anser sig ha stora möjligheter att föra fram sina åsikter. Det är viktigt att säkerställa unga människors möjligheter att föra fram sina åsikter till de som bestämmer i kommunen då många av ungas värderingar formas i tidig ålder. Att ges möjlighet att ta del av samhället tidigt ger en ökad chans att växa upp med en positiv och engagerad attityd gentemot samhället.

Målområde 2

– Ekonomiska och sociala förutsättningar

*6. Förvärvsfrekvens

61 procent av malmöborna i arbetsför ålder arbetade år 2009, vilket är en minskning med tre procentenheter jämfört med föregående år. Siffrorna är fortfarande på en mycket lägre nivå än för riket där förvärvsfrekvensen år 2009 var 75 procent. Malmö drabbades, liksom andra städer, av den globala finanskrisen år 2008 vilket är en del av förklaringen till den lägre förvärvsfrekvensen. Däremot är den stora skillnaden på 33 procentenheter, mellan utlandsfödda och svenskfödda, ett tecken på att Malmö behöver arbeta för att öka förutsättningarna för utlandsfödda att ta sig in på arbetsmarknaden. Skillnaderna mellan stadsdelarna är också mycket tydliga där Västra Innerstaden har en förvärvsfrekvens på 74 procent och Rosengård har en förvärvsfrekvens på 35 procent.

*7. Inkomst

Andelen hushåll med låg inkomst (50 procent lägre inkomst än medelinkomsten) ligger kvar på 26 procent sedan år 2008 vilket kan jämföras med 18 procent år 1999. Det visar på en negativ trend som är viktig att lyfta ur såväl ett välfärds- som tillväxtperspektiv. Däremot kan vi se att medelinkomsten har ökat stadigt de senaste åren i Malmö men fördelningen bland andelen låginkomsthushåll visar på fortsatt stor skillnad mellan stadsdelarna.

*8. Utbildningsnivå

Statistiken visar att färre malmöbor har förgymnasial och gymnasial utbildning till förmån för eftergymnasial utbildning. 42 procent av befolkningen har eftergymnasial utbildning jämfört med 33 procent år 2002. Kvinnor har eftergymnasial utbildning i högre utsträckning än män och människor med svensk bakgrund har eftergymnasial utbildning i högre utsträckning än män. Högre utbildning har fått en allt större betydelse på arbetsmarknaden i Malmö såväl som globalt och en fungerande skola och höjda utbildningsnivåer är viktiga förutsättningar för social och ekonomisk hållbarhet. Skillnaderna mellan stadsdelarna är fortfarande stor vilket delvis är en följd av de stora skillnaderna mellan utlandsfödda och svenskfödda.

*9. Ekonomiskt bistånd

Mellan januari och oktober år 2011 var det i genomsnitt 8243 hushåll som var i behov av ekonomiskt bistånd vilket är 553 fler hushåll än förra året. 36 procent av hushållen som är i behov av ekonomiskt bistånd är barnhushåll vilket kan kopplas till den problematik Malmö har gällande hög barnfattigdom. Hyllie och Rosengård är de stadsdelar med högst andel barnhushåll med ekonomiskt bistånd.

10. Ekonomisk stress

Fyra procent av föräldrar till 4-åringar i Malmö upplever ekonomisk stress, vilket är en minskning sedan förra mätningen år 2008. En påtaglig ökning ses dock i Hyllie, som också är den stadsdel där andel med ekonomisk stress ökat mest sedan år 2002. Skillnaderna mellan stadsdelarna är fortsatt stora där Rosengård och Hyllie har de högsta uppmätta nivåerna av ekonomisk stress, 19 procent respektive 17 procent. Eftersom underlaget till Barndatabasen för år 2009 var 20 procent lägre än för år 2008, kan resultatet påverkas i en del stadsdelar varför det kan vara svårt att dra några långtgående slutsatser av statistiken.

11. Emotionellt stöd

Ungefär var tredje malmöbo uppger att de saknar emotionellt stöd. Siffrorna visar inte på någon större förändring sedan föregående mätning.

12. Trångboddhet, vuxna

Mellan mätningarna år 2004 och år 2008 syns en liten minskning i andelen trångbodda malmöbor som nu ligger på fyra procent. Skillnaderna mellan stadsdelarna är stora och störst andel trångbodda återfinns i Fosie, Södra Innerstaden och Rosengård. Framförallt är det i stadsdelar där bostadsbeståndet är koncentrerat till flerbostadshus som nivåerna av trångboddhet är högre.

*13. Hemlöshet, vuxna

Hemlösheten har sedan år 2010 ökat från 900 personer till 1039 personer år 2011. Ur ett långsiktigt perspektiv ses en mycket kraftig ökning och antal hemlösa har nästan fördubblats sedan år 2003. De senaste tre åren har Rosengård stått för den största ökningen av antal hemlösa. Strukturella problem såsom bostadsbrist och hårdare uthyrningskrav lyfts som en del av förklaringen till svårigheterna att komma in på bostadsmarknaden.

14. Psykisk hälsa

Vid senaste mätåret 2008 var det ungefär en femtedel av Malmös befolkning som uppgav att de hade dålig psykisk hälsa. Män har vid de senaste tre mätningarna i Malmö uppgett att de har bättre psykisk hälsa än kvinnor. Det är stora variationer mellan de olika stadsdelarna vilket skulle kunna härledas till kopplingen mellan socioekonomiska förhållanden och psykisk hälsa.

15. Tillit

Senaste mätningen visar att fler malmöbor än tidigare känner tillit till andra människor vilket är en viktig faktor för välmående och trygghet. I tidigare mätningar har kvinnor haft lägre tillit än män men i den senaste mätningen har den skillnaden jämnats ut. Trots en minskning i senaste mätningen är det trots allt cirka 40 procent av malmöborna som känner låg tillit till andra.

Målområde 3

– Barns och ungas uppväxtvillkor

*16. Behörighet till gymnasieskolan

Behörighetsgraden har de senaste två åren sjunkit med ungefär fyra procentenheter, från runt 80 procent till runt 76 procent, vilket är en viktig signal att ta fasta på. Jämförande Sverigesnitt ligger år 2011 på 88 procent. På grund av de nya behörighetskraven till gymnasieskolan som började gälla 1 januari 2011 är behörigheten fortsättningsvis uppdelad i gymnasieutbildningar med högskolebehörighet alternativt yrkesprogram. Skillnaderna mellan skolorna och stadsdelarna är fortsatt stor och kopplingarna till andra sociala problem blir återigen framträdande. Utbildningens roll är väldigt viktig och alla elever ska ges förutsättningar att ta sig vidare till högre utbildningar och därmed öka sina chanser på arbetsmarknaden.

17. Nationella prov i skolår 5

Andelen elever som klarar målen för svenska/svenska som andra språk, matematik och engelska har ökade något mellan år 2009 och år 2010. Sett ur ett längre perspektiv har resultatnivån i dessa ämnen minskat jämfört med mätningar gjorda år 2000. Att tidigt i skolgången mäta elevernas möjlighet att tillgodogöra sig utbildningen ökar chanserna att förbättra förutsättningarna för att kunna vända utvecklingen. Eftersom nationella prov i fortsättningen kommer att utföras i skolår 6 istället för skolår 5 har statistiken inte uppdaterats år 2011.

*18. Fullföljandegrad gymnasiet

68 procent av alla gymnasieelever fullföljer gymnasiet inom fyra år vilket är ungefär samma som i föregående mätning. Malmö ligger under såväl Skåne på 75 procent som Sverige på 76 procent. De som saknar eller har hoppat av sin gymnasieutbildning har sämre förutsättningar att komma in på arbetsmarknaden i takt med att denna blir alltmer kunskapsintensiv.

19. Skoltrivsel

Nio av tio elever uppger att de trivs i sin skola vilket är en bra utgångspunkt för det fortsatta arbetet med skolan. De senaste årens mätningar visar på en positiv trend vad gäller skoltrivseln för både pojkar och flickor.

20. Skolk

Var tionde elev i skolår 9 uppger att de skolkar en eller fler gånger per månad. Sedan 2006 har andel som skolkar ökat bland både pojkar och flickor men fortfarande är det flickor som skolkar mest.

*21. Kvalitén inom förskolan

År 2011 har andelen högskoleutbildad personal i de kommunala förskolorna minskat något till 51 procent. Störst minskning av högskoleutbildad personal i kommunal regi syns i Västra Innerstaden medan Kirsberg ökat andelen högskoleutbildad personal till 60 procent. Förskolorna som bedrivs i egen regi har vid varje mätning generellt haft en lägre andel högskoleutbildad personal än de kommunala och har sedan år 2010 sjunkit fyra procentenheter till 41 procent. Lägst andel syns i Kirseberg där förskolorna drivna i egen regi har 21 procent högskoleutbildad personal.

*22. Simkunnighet

År 2010 var 68 procent av eleverna i skolår 5 simkunniga, år 2011 är det 76 procent. Störst ökning syns i Södra Innerstaden där andelen simkunniga elever i skolår 5 har fördubblats. På grund av att uppgifter saknas från ett par skolor är det svårt att dra någon slutsats av årets mätning.

23. Trångboddhet, barn

Nio procent av Malmös 4-åringar levde år 2009 i trångbodda hem, vilket är en liten minskning sedan föregående mättillfälle. Skillnaden mellan stadsdelarna är stor där det i Oxie är en procent och i Rosengård är 29 procent av 4-åringarna som bor trångt. Mellan år 2008 och år 2009 har trångboddheten dock minskat i Rosengård och Hyllie medan en mindre ökning syns i Västra Innerstaden, Centrum och Limhamn-Bunkeflo. Eftersom underlaget till Barndatabasen för år 2009 var 20 procent lägre än för år 2008, kan resultatet påverkas i en del stadsdelar varför det kan vara svårt att dra några långtgående slutsatser av statistiken.

*24. Hemlöshet, barn

I takt med att hemlösheten generellt ökat i Malmö har även hemlösheten bland barn ökat och årets hemlöshetsräkning visar att 240 barn är hemlösa. Jämfört med år 2003 är antalet fem gånger så högt. Det är återigen stor skillnad mellan stadsdelarna och i Rosengård finns 101 av de 240 hemlösa barnen i Malmö, vilket för den stadsdelen innebär en fördubbling sedan år 2010.

Målområde 4

– Hälsa i arbetslivet

25. Ohälsotal

*Antal ohälsodagar

Senaste mätningen, år 2010, visar att bland kvinnor i åldern 20-64 var det i snitt 35 sjukfrånvarodagar och bland män i åldern 20-64 år var det i snitt 27 sjukfrånvarodagar, vilket är en minskning med fyra respektive tre dagar sedan 2009. Den minskning vi ser gällande ohälsodagar är i stor utsträckning ett resultat av flera reformer som genomförts de senaste åren. Bland annat har förändringar gjorts i regelverket som styr sjukfrånvaron. Kvinnor ligger fortfarande högre i sjukfrånvaro än män. Malmö följer ganska väl de förändringar som man kan se för riket.

*Sjuk- och aktivitetsersättning

Sjuk- och aktivitetsersättning, som ersatt förtidspensioneringen, följer samma nedåtgående trend som sjukfrånvaron. Skillnaderna mellan stadsdelarna är fortsatt tydliga. Lägst andel personer med sjuk- och aktivitetsersättning av befolkningen i åldern 20-64 år har Limhamn-Bunkeflo på fyra procent medan Rosengård har högst andel på elva procent. Skillnaderna kan i vissa fall relateras till socioekonomiska förutsättningar som har väl belagda kopplingar till en sämre hälsa.

26. Anspänd arbetssituation

Mellan åren 2004 till 2008 har andelen män som upplever en anspänd arbetssituation minskat med fyra procentenheter till 18 procent. Även hos kvinnor syns en liten minskning. Fosie och Rosengård är de stadsdelar där högst andel av befolkningen har uppgett att de har en anspänd arbetssituation.

Målområde 5

– Miljöer och produkter

*27. Olycksfall

Olycksfall för kvinnor i åldern 75 år och uppåt i Malmö har ökat från 77 procent till 89 procent jämfört med föregående års mätning. Tvärtom har olycksfall för män i åldern 75 år och uppåt minskat från 61 procent till 56 procent. Generellt är det fortfarande fler kvinnor än män i Malmö som råkar ut för flest olycksfall.

28. Trygghet

*Antal anmälda misshandelsbrott (inklusive grov)

Mellan åren 2009 och 2010 har misshandelsfallen utomhus minskat medan misshandelsbrotten inomhus ökat. En relativt stor ökning i anmälda misshandelsfall syns även bland pojkar och flickor mellan 0-14 år. Ur ett längre perspektiv har antalet anmälda misshandelsbrott ökat med cirka 700 anmälda misshandelsfall sedan år 2003.

* Antal anmälda inbrott (inklusive försök till inbrott)

De senaste två åren har antalet anmälda inbrott i bostäder generellt minskat i Malmö. I en del stadsdelar ser vi en större minskning, till exempel i Hyllie och Limhamn-Bunkeflo medan det tvärtom syns en ökning i Fosie och Södra Innerstaden av antalet bostadsinbrott.

* Upplevd otrygghet

34 procent av malmöborna uppger att de känner sig otrygga i området där de bor vilket kan jämföras med 38 procent år 2010. Skillnaderna mellan könen har jämnats ut något sedan år 2010 eftersom den upplevda otryggheten bland kvinnor minskat. Det är endast Oxie och Limhamn-Bunkeflo som enligt mätningen har en ökad upplevd otrygghet sedan förra året.

Målområde 6

– Hälsofrämjande hälso- och sjukvård

*29. Tandhälsa

Andelen barn utan nya lagningar ligger för Malmö på samma nivåer som föregående år. Den mest markanta förändringen har skett i Husie där andelen 19-åriga flickor utan nya lagningar ökat från 76 procent år 2009 till 91 procent år 2010. I Hyllie har andelen 19-åriga flickor utan nya lagningar istället minskat från 75 procent år 2009 till 68 procent år 2010. Sedan år 2005 har tandhälsan generellt förbättrats för pojkar och flickor gällande både 12-åringar och 19-åringar.

Målområde 7

– Skydd mot smittspridning

*30. Vaccination

Vaccinationstäckningen för barn vid 1,5 års ålder ligger år 2010 på mellan 98 och 96 procent, samma nivå som för övriga Skåne och Sverige. Västra Innerstaden har mellan år 2008 och år 2010 gått från en vaccinationstäckning, gällande mässling, påssjuka och röda hund, på 99 procent till 94 procent.

Målområde 8

– Sexualitet och reproduktiv hälsa

31. Användning av preventivmedel

Mellan år 2006 och år 2009 ses en påtaglig ökning av användandet av preventivmedel för flickor i Malmö. Oftast finns det en medvetenhet om att kondom är det bästa sättet att skydda sig mot sexuellt överförbara sjukdomar och oönskade graviditeter, men påverkan av attityder och beteende leder till att den inte alltid används. Sedan år 2000 har användningen av preventivmedel generellt minskat i Malmö.

32. Sex- och samlevnadsundervisning i skolan.

Mellan år 2006 och år 2009 ökade andelen elever i skolår 9 som upplevde att sex- och samlevnadsundervisningen i skolan var bra eller mycket bra. Störst andel elever som anser att sex- och samlevnadsundervisningen är mycket bra ses i Oxie.

*33. Tonårsaborter

De senaste två åren har antalet tonårsaborter minskat från 29 till 23 per 1000 kvinnor. Förekomsten av tonårsaborter i Malmö är dock fortfarande något högre än Sverigesnittet.

*34. Klamydiafall

Sedan år 1999 har antal klamydiafall i Malmö ökat rejält i de flesta åldersgrupper. Generellt har kvinnor varit överrepresenterade, så även i år, förutom i åldersgrupperna 25-29 samt 30 år och uppåt där antalet klamydiafall är högre bland män. År 2010 syns en ökning bland både pojkar och flickor mellan 0-15 år.

Målområde 9

– Fysisk aktivitet

35. Fysisk aktivitet på fritiden (vuxna)

Mellan åren 2000 och 2008 har andelen av befolkningen mellan 18-80 år som uppger låg fysisk aktivitet minskat. I Hyllie och Oxie syns dock en ökning av andel män som uppger att de har stillasittande fritid. Män uppger generellt i högre utsträckning än kvinnor att de har en stillasittande fritid.

Fysisk aktivitet på fritiden (barn)

Andel elever i skolår 6 som uppger att de tränar regelbundet på fritiden ligger oförändrat på 80 procent mellan år 2006 och år 2009. Generellt är träning på fritiden vanligare bland pojkar och i skolår 9 syns det i 2009 års mätning en minskning bland flickorna med fyra procentenheter. Lägst andel fysiskt aktiva barn syns i Fosie och Södra Innerstaden.

Målområde 10

– Matvanor och livsmedel

36. Övervikt, vuxna

Sedan år 2000 har andelen överviktiga och feta malmöbor i åldern 18-80 år ökat kontinuerligt. År 2008 var det 38 procent av kvinnorna och 54 procent av männen i Malmö som var överviktiga eller feta. Den mest markanta ökningen av övervikt syns bland kvinnor i Södra Innerstaden och bland män i Limhamn-Bunkeflo. Malmö ligger dock fortfarande under Skånesnittet.

*Övervikt, barn

Sedan föregående års mätning har övervikt och fetma bland barn i skolår 4 minskat för båda könen och skillnaden mellan könen är ytterst liten. Det är dock alarmerande att vart fjärde barn i Malmö lider av övervikt eller fetma vilket kan leda till allvarliga hälsokonsekvenser. Högst andel överviktiga barn, såväl flickor som pojkar, återfinns i Södra Innerstaden och Rosengård.

37. Frukt och grönsaker

Mellan år 2004 och år 2008 har det inte skett några större förändringar i siffrorna för Malmö gällande andel av befolkningen som äter för lite frukt och grönsaker. Skillnaden mellan män och kvinnor är stora där kvinnor äter betydligt mer frukt och grönsaker än män vilket gäller för samtliga stadsdelar.

38. Saft och läsk

72 procent av elever i skolår 6 dricker saft och läsk mer än en gång per vecka, i skolår 9 är konsumtionen högre. Både i skolår 6 och 9 har pojkar en högre konsumtion än flickor.

Målområde 11

– Tobak, alkohol, narkotika, dopning och spel

39. Rökning, vuxna

17 procent av kvinnorna och 18 procent av männen i Malmö röker dagligen. Trenden sedan år 2000 visar att allt färre malmöbor röker dagligen och mellan år 2004 och år 2008 stod kvinnorna för den största minskningen. Skillnaderna mellan stadsdelarna är stora där det i Limhamn-Bunkeflo är sju procent av männen och i Fosie 32 procent av männen som röker. Andelen rökare i Malmö ligger fortfarande något över snittet för regionen.

Rökning, barn

Bland elever i skolår 6 är det två procent som uppger att de röker och flickorna har marginellt högre siffror än pojkarna. Störst ökning mellan år 2006 och år 2009 skedde i Oxie där rökningen bland både flickor och pojkar ökade med fyra procentenheter. Nio procent av eleverna i skolår 9 uppger att de röker dagligen. Centrum och Södra Innerstaden är de stadsdelar med störst andel elever i skolår 9 som röker. Generellt röker flickor i något större utsträckning än pojkar.

40. Snusning

År 2009 var det sex procent av eleverna i skolår 9 som snusade, och pojkar är i klar majoritet. Snusningen har marginellt ökat för flickor mellan år 2006 och år 2009.

41. Konsumtion av alkohol, vuxna

Mellan år 2004 och år 2008 syns en liten ökning av riskkonsumtion av alkohol bland kvinnor. Det är dock fortfarande fler män än kvinnor, nästan var femte man, som riskkonsumerar alkohol. Jämfört med övriga regionen har Malmö en högre andel riskkonsumenter av alkohol oavsett kön.

Konsumtion av alkohol, barn

Mellan år 2006 och år 2009 ökade andelen elever i skolår som dricker starkalkohol bland pojkar och flickor medan andelen som dricker öl II minskade. Mellan skolår 6 och skolår 9 sker en markant ökning av andelen elever som konsumerar alkohol. 52 procent av eleverna i skolår 9 uppger att de dricker starkalkohol. Rosengård är den stadsdel som har flest elever som uppger att de inte dricker alkohol eller öl, främst bland flickor. Det är i övrigt ingen märkbar skillnad mellan pojkar och flickor vad gäller alkoholkonsumtionen i Malmö.

42. Missbruk och användning av narkotika, vuxna

Det syns en ökning bland både män och kvinnor som uppger att de har använt hasch eller marijuana. Den största ökningen har skett bland männen där var fjärde man uppger att han har använt narkotika.

Missbruk och användning av narkotika, barn

Sedan år 2003 syns en ökning bland elever i skolår 9 som uppger de att använder/har använt narkotika. Mellan år 2006 och år 2009 minskade andelen flickor som använt narkotika medan andelen pojkar fortsatte att öka. Skillnaden mellan pojkar och flickor gällande narkotikaanvändning var år 2009 13 procent respektive sex procent.

Välfärdsindex

För att ge en bild av välfärden i Malmö, nedbrutet i Malmöns tio stadsdelar, har ett välfärdsindex sammanställts av 40 nyckeltal/indikatorer. För varje nyckeltal rangordnas stadsdelarna efter resultat på en skala mellan ett och tio där till exempel

högst förvärvsfrekvens ger tio och lägst förvärvsfrekvens ger ett. Alla rangvärdena summeras för varje stadsdel och divideras med antalet nyckeltal. Detta ger ett medelvärde som kan ge en fingervisning för stadsdelens utveckling.

Stadsdel	Indexvärde år 2009	Rang år 2009	Indexvärde år 2010	Rang år 2010	Indexvärde år 2011	Rang år 2011
Limhamn-Bunkeflo	7,6	1	7,1	2	7,3	3
Västra Innerstaden	7,3	2	7,6	1	7,4	1
Husie	7,1	3	6,9	3	7,4	1
Oxie	6,1	4	5,9	5	5,8	5
Hyllie	5,8	5	5,5	6	5,5	6
Centrum	5,7	6	6,0	4	6,0	4
Kirseberg	4,7	7	4,8	7	5,0	7
Södra Innerstaden	4,0	8	4,5	8	4,2	8
Fosie	3,4	9	3,3	10	3,3	9
Rosengård	3,2	10	3,4	9	3,2	10

I välfärdsindexet för år 2011 går att utläsa att Västra Innerstaden trots ett något sänkt värde behåller högsta värdet tillsammans med Husie.

Lägre värden än föregående år har Västra Innerstaden, Oxie, Södra Innerstaden och Rosengård. Däremot har indexvärdet ökat för Limhamn-Bunkeflo, Husie och Kirseberg.

Nyckeltal/indikatorer*	
Valdeltagande i kommunala valet	Anspänd arbetssituation
Valdeltagande i EU-valet	Olycksfall
Socialt deltagande	Trygghet. Misshandel
Föreningsdeltagande	Trygghet. Inbrott
Delaktighet och inflytande	Trygghet. Otrygghet
Förvärvsfrekvens	Tandhälsa
Inkomst	Vaccination
Utbildningsnivå	Användning av preventivmedel
Ekonomiskt bistånd	Sex- och samlevnadsundervisning i skolan
Ekonomisk stress	Fysisk aktivitet på fritiden. Ungdomar
Emotionellt stöd	Fysisk aktivitet på fritiden. Vuxna
Trångboddhet. Vuxna	Övervikt. Vuxna
Behörighet till gymnasieskolan	Övervikt. Barn
Nationella prov i skolår 5	Rökning. Vuxna
Skoltrivsel	Rökning. Ungdomar
Skolk	Snusning
Kvalitén inom förskolan	Konsumtion av alkohol. Vuxna
Trångboddhet. Barn	Konsumtion av alkohol. Ungdomar
Ohälsotal. Ohälsodagar	Missbruk/ användning av narkotika. Vuxna
Ohälsotal. Förtidspensionärer	Missbruk/ användning av narkotika. Ungdomar

*De indikatorer som inte finns med i index är följande: De indikatorer som endast finns på Malmönivå samt förtroende för samhällsinstitutioner, hemlöshet vuxna, psykisk hälsa, tillit, hemlöshet barn, simkunnet, konsumtion av frukt och grönt och konsumtion saft och läsk.



Indexvärde Malmö



Malmö's medelvärde 5,5

Bakgrund

Den nationella folkhälsopolitiken

I april år 2003 antog riksdagen Mål för folkhälsan (prop. 2002/03:35) och ett nationellt mål för folkhälsan fastslogs: Att skapa samhälleliga förutsättningar för en god hälsa på lika villkor för hela befolkningen. Det innebär att människor oavsett kön, klasstillhörighet, etnisk eller religiös tillhörighet, sexuell läggning, funktionsnedsättning eller ålder skall ges samhälleliga förutsättningar för en god hälsa på lika villkor. I arbetet med folkhälsopolitiken gjorde man ett strategiskt vägval. I stället för att utgå från sjukdomar eller hälsoproblem när man skulle formulera mål för arbetet valde man hälsans bestämningsfaktorer, det vill säga de faktorer i samhällsorganisationen och människors levnadsförhållanden som bidrar till hälsa och ohälsa. Fördelen med att utgå från bestämningsfaktorer är att målen blir åtkomliga för politiska beslut och kan påverkas genom olika samhällsinsatser. Hälsans bestämningsfaktorer illustreras i figuren nedan.

Hälsans bestämningsfaktorer

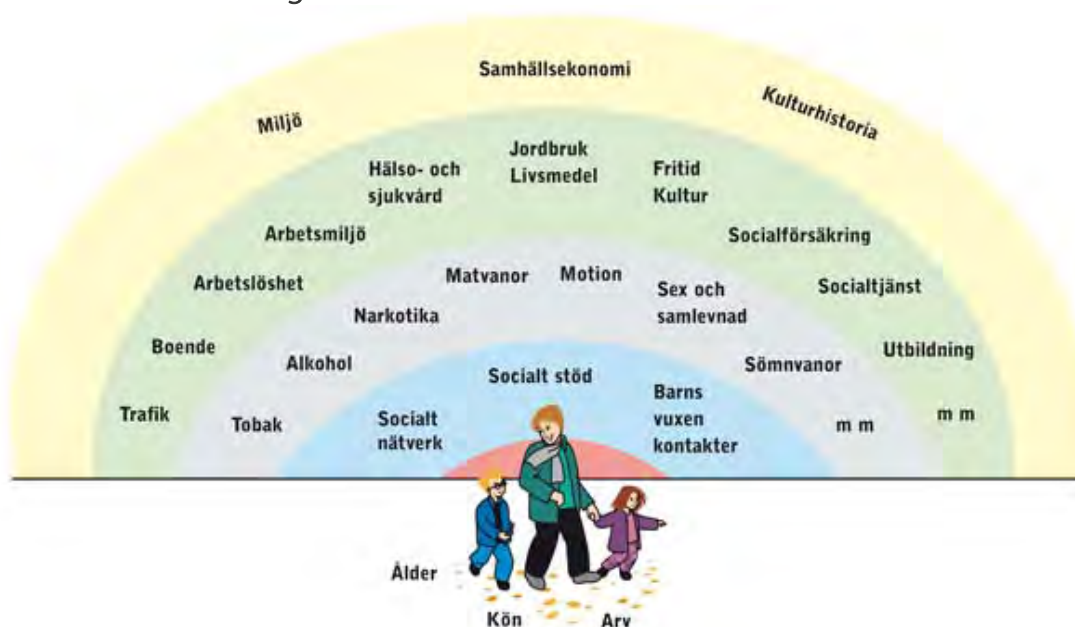

Hälsans bestämningsfaktorer. En vidareutveckling av Leif Sandströms och Bo Haglunds modell för hälsans bestämningsfaktorer (Gotlands kommun, 2005).

Inom ramen för Mål för folkhälsan definierades elva målområden som knyter an till hälsans bestämningsfaktorer och som sammantaget utgör grundläggande förutsättningar för en jämlik och jämställd hälsa. De elva målområdena ligger kvar också i den nya folkhälsopropositionen; En förnyad folkhälsopolitik (prop. 2007/08:110).

I propositionen för en förnyad folkhälsopolitik framhålls några grundläggande inriktningar av betydelse för folkhälsopolitiken. Det handlar bland annat om att ha en helhetssyn på människan, att bygga folkhälsoarbetet på kunskap och evidens och att främja den enskilda människans intresse, ansvar och möjligheter att ta hand om den egna hälsan. Man tydliggör också vikten av att lägga fokus vid insatser för barn, unga och äldre samt att öka samarbetet med det civila samhället. För att de folkhälsopolitiska åtgärderna ska lyckas understryker man nödvändigheten i och värdet av ett omfattande regionalt och lokalt folkhälsoarbete.

Folkhälsoläget i Sverige

På nationell nivå sker uppföljning och utvärdering av folkhälsoarbetet huvudsakligen genom Socialstyrelsens folkhälsorapporter samt den folkhälsopolitiska rapport som Statens folkhälsoinstitut (FHI) tar fram vart fjärde år. Den folkhälsopolitiska rapporten, 2010 konstaterar att det finns tydliga skillnader i hälsa mellan olika grupper i befolkningen. Till exempel har personer med låg utbildning eller låg inkomst kortare medellivslängd och uppger sämre hälsa än den övriga befolkningen. Kvinnors självrapporterade hälsa är generellt sämre än mäns, medan män har kortare medellivslängd än kvinnor. Personer med utländsk bakgrund, homo-, bi- och transidentitet eller funktionsnedsättning upplever att de har en sämre hälsa än den övriga befolkningen. En sammanställning av olika svenska studier visar att risken för dödlighet bland barn och unga är 30 procent högre i socioekonomiskt svaga grupper jämfört med socioekonomiskt starka grupper. Dessutom är risken för skador 40 procent högre och risken för depression och ångest 100 procent högre. Detta visar att det övergripande målet för folkhälsan inte är uppnått och att det behövs ett fortsatt aktivt arbete för att skapa samhällseliga förutsättningar för en god hälsa på lika villkor för hela befolkningen.

Förutsättningarna för en god hälsa påverkas av:

- **Livsvillkor** ex. utbildning, sysselsättning, ekonomiska villkor och tillgång till hälso- och sjukvård.
- **Omgivande livsmiljöer** den fysiska och psykosociala miljö där vi bor, arbetar och tillbringar vår fritid.
- **Individens egna val och levnadsvanor.**

Med goda livsvillkor kan människor lättare göra val som främjar hälsan ur ett såväl kort- som långsiktigt perspektiv. FHI visar i den folkhälsopolitiska rapporten (2010) att den sammanlagda samhällskostnaden för ohälsosamma levnadsvanor och olycksfall, i form av bland annat utebliven produktion och direkta sjukvårdskostnader, är lågt räknat 120 miljarder kronor per år. Det visar ytterligare vilken kostnad ohälsa innebär inte bara på ett individuellt plan utan även för samhället. Det är kostnader som kan minskas betydligt, bland annat genom att skapa förutsättningar för sundare matvanor, ökad fysisk aktivitet samt ett minskat bruk av alkohol och tobak.

I den folkhälsopolitiska rapporten ges ett antal rekommendationer. Den viktigaste insatsen för att skapa en god folkhälsa på sikt är att ge barn och unga en bra start i livet och förutsättningar för att avsluta skolan med fullständiga betyg, och därmed goda möjligheter på arbetsmarknaden. De tidiga insatserna minskar även risken för marginalisering och ohälsa. Lågutbildade och personer med dålig ekonomi har konstaterat en sämre hälsa än andra i befolkningen varför det är viktigt att insatser sätts in med förebyggande syfte. Dessutom ser FHI att det finns hinder i folkhälsoarbetet. Ett av dessa hinder är att budgetsystemen är för kortsiktiga och organisatoriskt avgränsade. Därför föreslås det att regeringen på försök inrättar ”folkhälsofonder” för tidiga och förebyggande åtgärder som kan ge förutsättningar för långsiktig budgetplanering, fler åtgärder, bättre hälsa och minskade kostnader.

I den senaste folkhälsorapporten från Socialstyrelsen 2009 konstateras bland annat att medellivslängden har ökat, främst bland män och högutbildade då färre insjuknar i hjärt- och kärlsjukdomar. Skillnaderna i förväntad medellivslängd mellan personer med olika lång utbildning har ökat under hela 1900-talet, och fortsätter att öka under 2000-talet, framförallt bland kvinnor. Att hälso- och sjukvårdens insatser i olika avseenden inte är jämnt fördelade har diskuterats mycket under det senaste decenniet. Skillnader relaterade till sociala och socioekonomiska faktorer har också kommit att uppmärksammas allt mer. Sveriges Kommuner och Landsting (SKL) påbörjade under 2010 ett nationellt projekt med syfte att öka medvetenheten om hälso- och sjukvårdens roll för att utjämna hälsoskillnader i befolkningen och för att minska obefogade skillnader i vården och behandlingarna.

Vision - Hela Malmö

Utgångspunkten för Malmö stads folkhälsoarbete är det övergripande folkhälsomålet ”skapa samhälleliga förutsättningar för god hälsa på lika villkor” samt de elva prioriterade målområden som riksdagen fastställt. Kommunfullmäktige antog i november 2010 en folkhälsopolicy för Malmö stad där man presenterar visionen; alla malmöbor har samhälleliga förutsättningar för god hälsa på lika villkor. Samtidigt fastslås det att alla förvaltningar och verksamheter inom Malmö stad har ett ansvar att implementera folkhälsopolicyn i den ordinarie verksamheten.

Sex principer för folkhälsoarbetet i Malmö stad

1. Systematiskt folkhälsoarbete

I det systematiska arbetet ingår redovisningar, analys, förslag och kontinuerlig uppföljning för att fånga upp om folkhälsoutvecklingen går åt fel håll.

2. Bättre analyser – varför ser det ut som det gör?

Det handlar om att mäta och förstå problemet med jämlikhet i hälsa och bedöma effekterna av olika åtgärder. Analyserna genererar förslag till prioriteringar och åtgärder.

3. Prioritera

Det innebär en fokusering, inom alla politikerområden och verksamheter, på den sociala dimensionen av hållbar utveckling.

4. Kvalitet och innovation

I Malmö stad ska vi i möjligaste mån använda kostnadseffektiva och evidensbaserade metoder men också finna nya innovativa sätt att påverka hälsoutvecklingen.

5. Samverkan och gränsöverskridande ledarskap

För att åstadkomma en förändring förutsätts agerande över alla politikområden, förvaltningar och andra samhällsaktörer så som förenings- och näringsliv.

6. Kompetensutveckling

För att kunna veta vilka vinster man kan göra med bra förebyggande och hälsofrämjande arbete samt prioritera folkhälsoarbetet behövs kontinuerlig kompetensutveckling.

En viktig del i arbetet med folkhälsopolicyn är att få in folkhälsofrågorna i kommunens ordinarie planeringsarbete, som t.ex. budgetprocessen. Som visualiseras nedan är välfärdsredovisningen ett viktigt verktyg i prioriterings- och uppföljningsarbetet av folkhälsofrågorna.

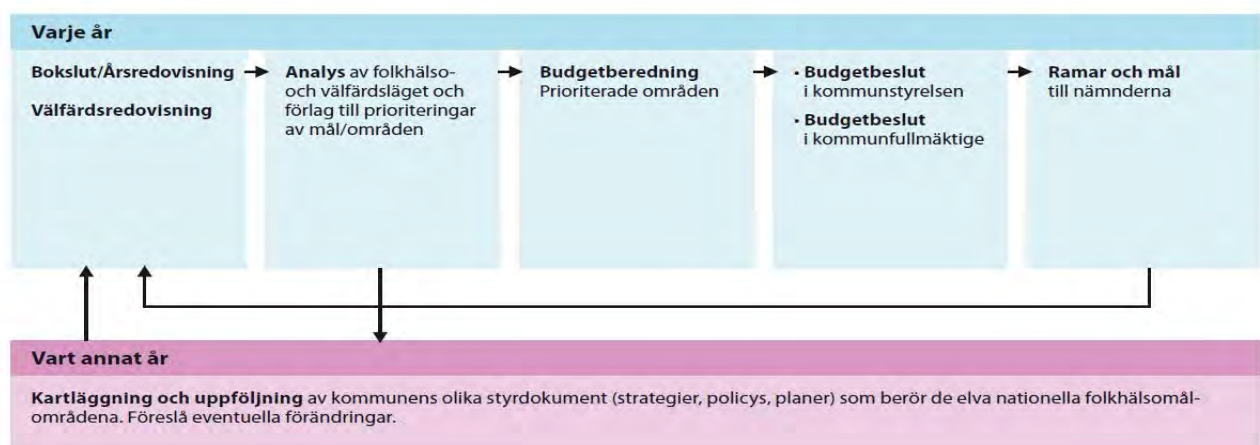

Modell över Malmö's folkhälsoarbete.

Bakgrundsfakta om Malmö

I all kommunal planering är information om befolkningens sammansättning och utveckling grundläggande. Nedan presenteras bakgrundsfakta gällande medellivslängd, bostäder i Malmö, åldersfördelningen i befolkningen, befolkningsantal och befolkning med utländsk bakgrund samt ekonomiskt utsatta barn. Dessa bakgrundsvariabler är viktiga att ha i åtanke när det gäller tolkningen av övrig statistik som presenteras i välfärdsredovisningen.

Beräknad medellivslängd, män och kvinnor i Malmö

Stadsdel	År 2008		År 2009		År 2010		År 2006-2010	
	Män	Kvinnor	Män	Kvinnor	Män	Kvinnor	Män	Kvinnor
Centrum	77,3	83,4	78,7	82,1	78,2	84,6	77,8	82,8
Södra Innerstaden	72,5	78,6	74,4	80,9	76,1	80,6	74,6	79,7
Västra Innerstaden	80,8	83,3	79,3	84,2	79,5	84,6	80,0	83,8
Limhamn-Bunkeflo	79,7	84	81,8	84,2	79,9	83,7	79,9	83,6
Hyllie	78,9	82,5	78,4	84	77	82	77,7	83,2
Fosie	76,3	81,9	77,9	81,1	76,3	83,3	76,5	81,3
Oxie	80,3	82,3	81,6	83,9	80,5	82,6	81,0	82,1
Rosengård	75,8	82,4	76	81,9	76,5	81,5	76,2	81,6
Husie	79,1	82,6	81,2	84,6	79,9	83,3	77,2	84,0
Kirseberg	76,3	81,4	78,7	80,5	77,6	81	77,1	80,7
Malmö totalt	77,6	82,4	78,8	82,8	78	83	77,9	82,7
Sverige	79,1	83,2	79,2	83,2	79,5	83,4	79,1	83,2

Källa: SCB (Statistiska Centralbyrån)

Kvinnor lever generellt längre än män i Malmö såväl som i Sverige. Sett till ett medelvärde för åren 2006-2010 ligger medellivslängden på 77,9 år för män och 82,7 år för kvinnor i Malmö vilket visar att män och kvinnor i Malmö lever i snitt ett år kortare än män och kvinnor i riket.

Medelvärdet visar också på den spridning som finns mellan stadsdelarna som trots en minskning år 2010 fortfarande tydligt visar på stora skillnader avseende medellivslängd inom Malmö. Den genomsnittliga medellivslängden för män mellan åren 2006-2010 visar en skillnad på 6,4 år mellan Södra Innerstaden (74,6 år) och Oxie (81 år). Motsvarande skillnad mellan kvinnor är på 4,3 år mellan Södra Innerstaden (79,7 år) och Husie (84 år).

Skillnader i hälsa samt skillnader i förutsättningar för hälsa påverkar både livskvalité och livslängd. Att finna strategier för att förebygga och motverka skillnader i hälsa är vad ”Kommission för ett socialt hållbart Malmö” arbetar med och den slutliga rapporten presenteras i december år 2012.

Bostäder i Malmö 1 januari, 2011

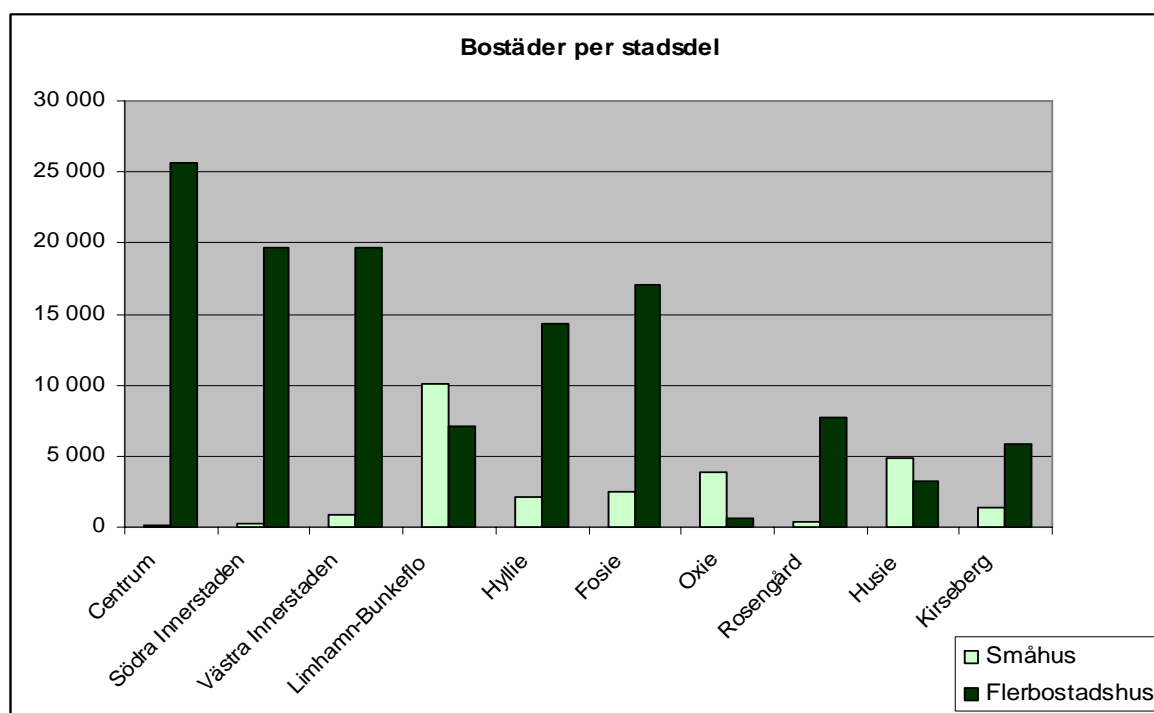
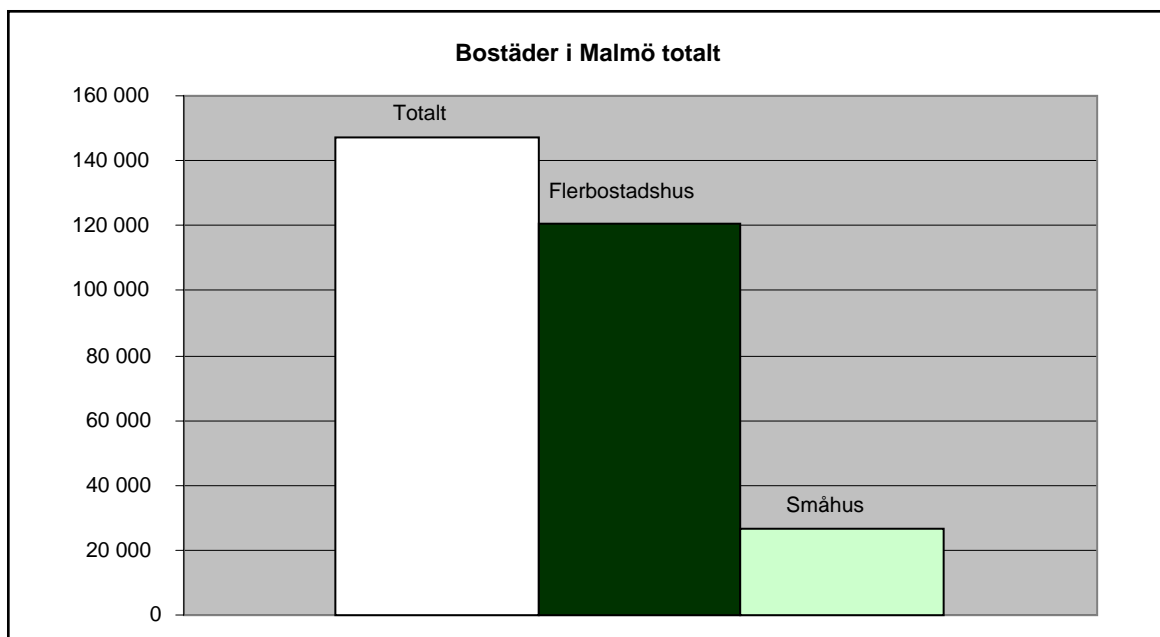

Källa: SCB

82 procent av bostäderna i Malmö är flerbostadshus och 18 procent av bostäderna är småhus. Cirka 46 procent av flerbostadshusen är hyresrätter, 38 procent bostadsrätter och 15 procent äganderätter. Mellan stadsdelarna skiljer sig dock bostadsstrukturen mycket åt där till exempel Oxie, Husie och Limhamn-Bunkeflo består till största del av småhus och en mindre del flerbostadshus. Bostadsstrukturen i en stadsdel eller ett område ligger också delvis till grund för hur befolkningsstrukturen ser ut. En blandad bostadsstruktur med både småhus, bostadsrätter och hyreslägenheter ger ökade förutsättningar för en blandad befolkning i området och kan i ett längre perspektiv vara ett led i att motverka segregation.

Åldersfördelning i Malmö samt i respektive stadsdel

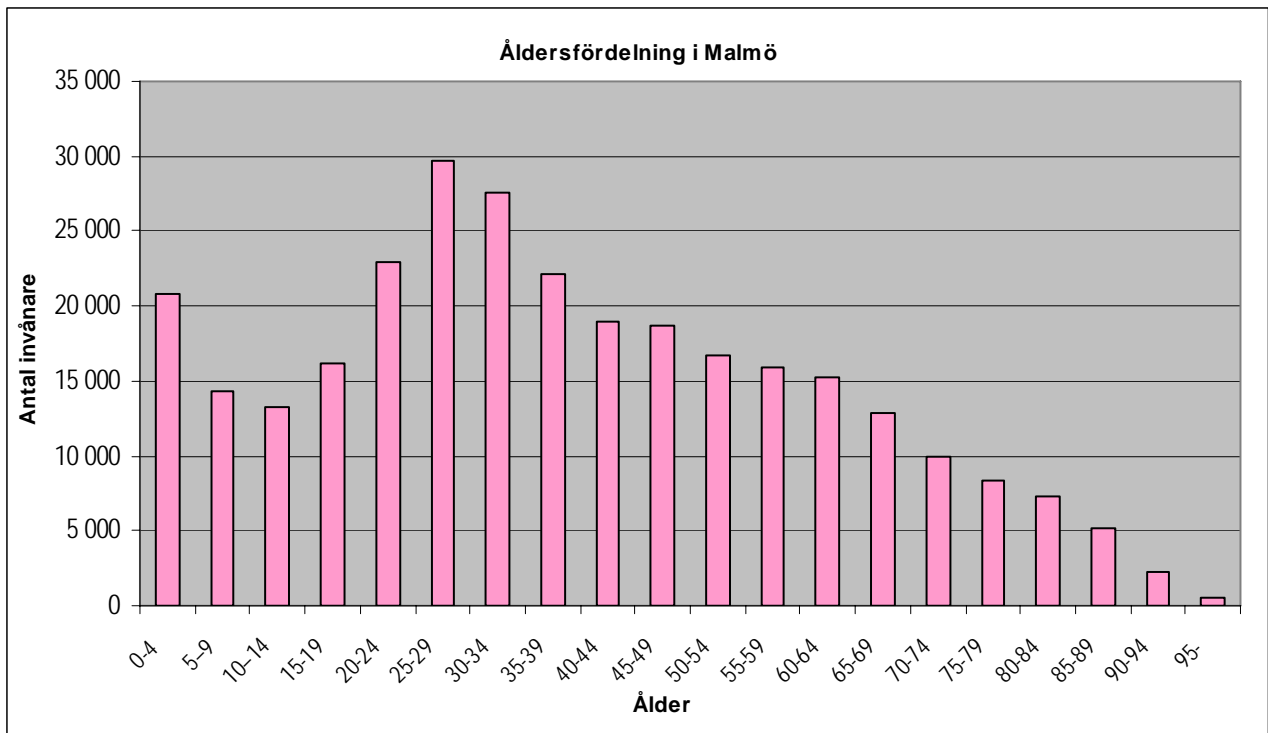

Hälften av Malmös befolkning är under 35 år och den utvecklingen förväntas fortsätta vara det tack vare en fortsatt kraftig inflyttning och ökad folkbokföring av studenter.

Enligt "Aktuellt Om: Befolkningsbokslut 2010" från stadskontoret förväntas även antalet barn öka framöver främst genom antaganden om ett fortsatt stort barnafödande liksom en ökning av ungdomar. Med en förväntad ökning av barn och unga i Malmö ökar bostadsfrågans betydelse. Idag är det redan mycket svårt för unga vuxna att etablera sig på bostadsmarknaden i Malmö. Detta är delvis beroende av bristen på studentbostäder, små och billiga hyreslägenheter samt det hårdnade klimatet på bostadsmarknaden som en följd av den ekonomiska krisen år 2008 vars svallvågor fortfarande påverkar samhället.

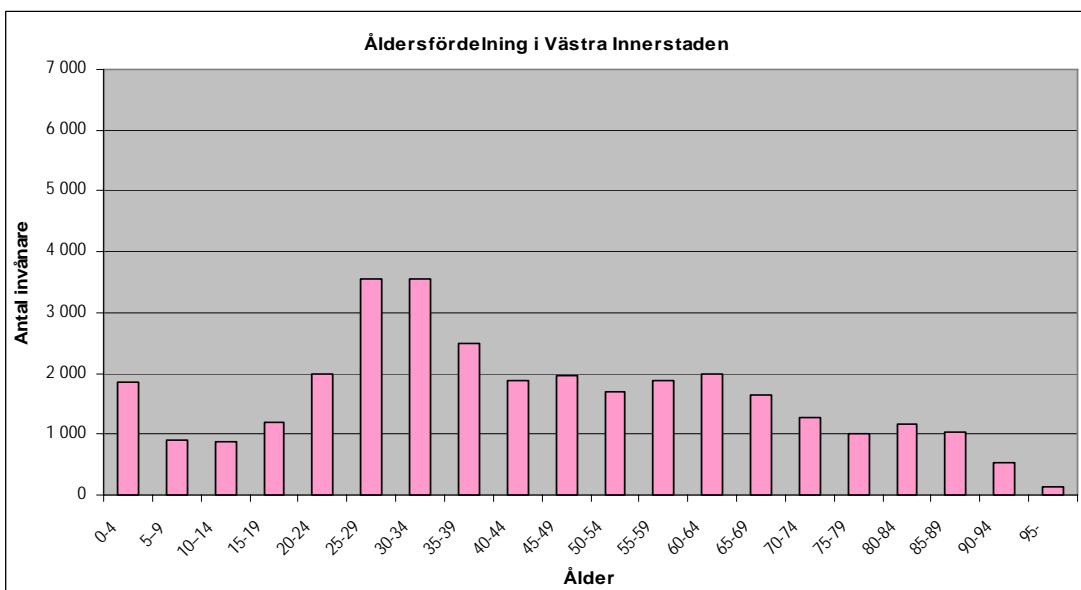
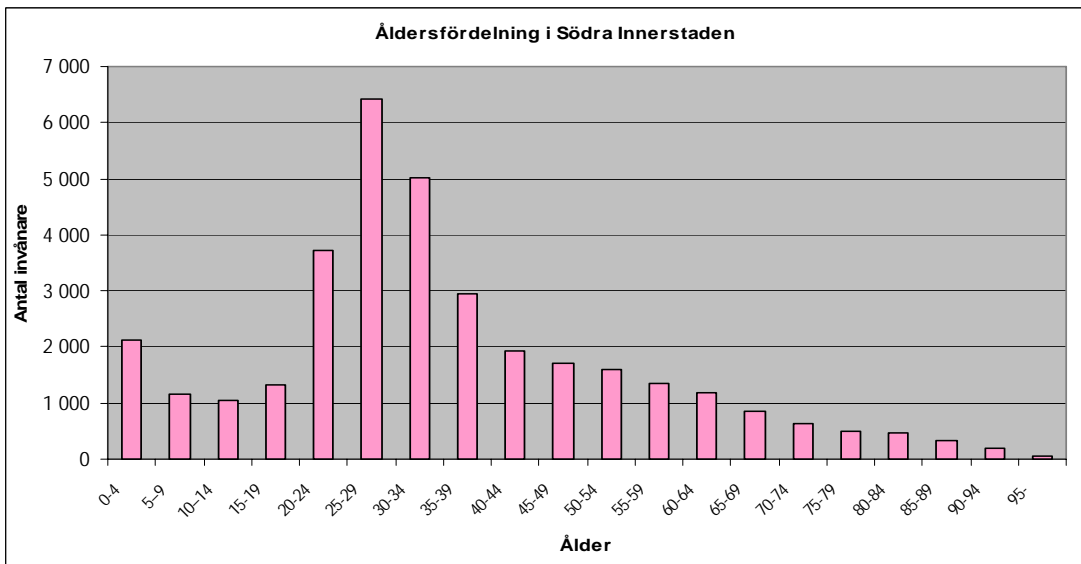
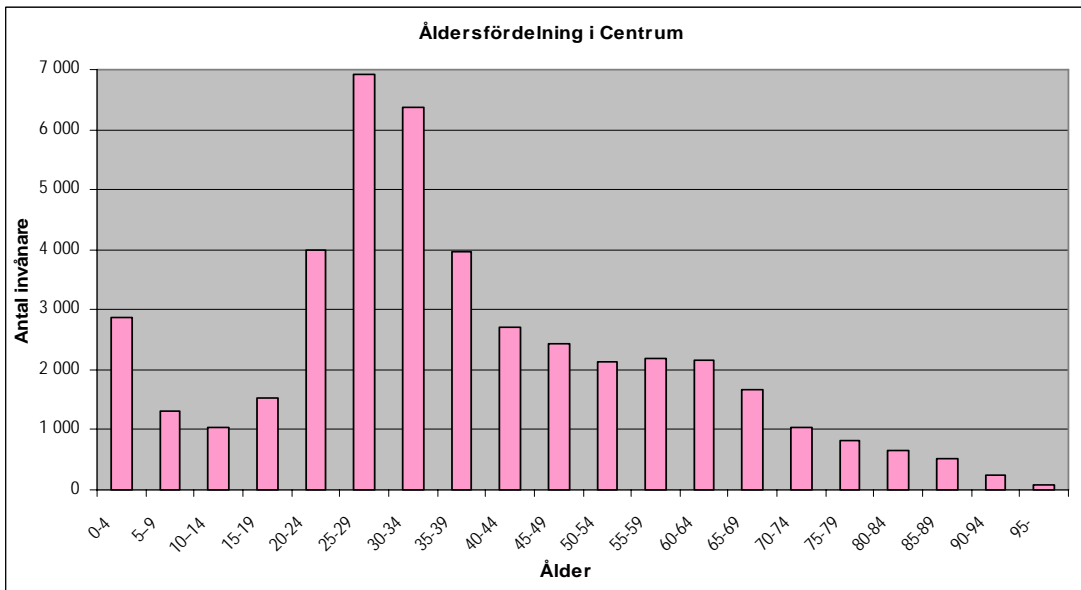

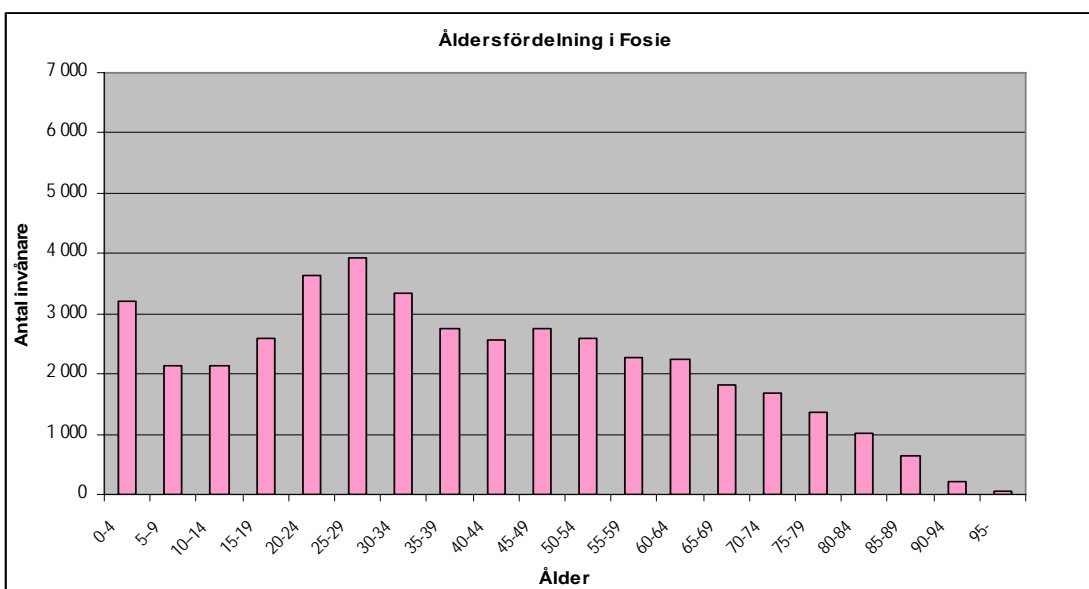
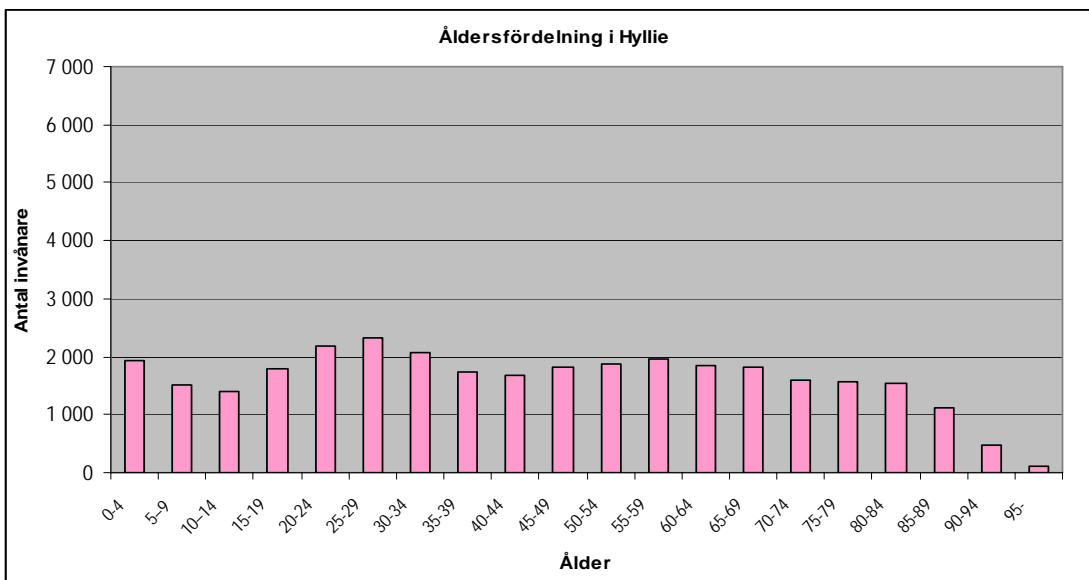
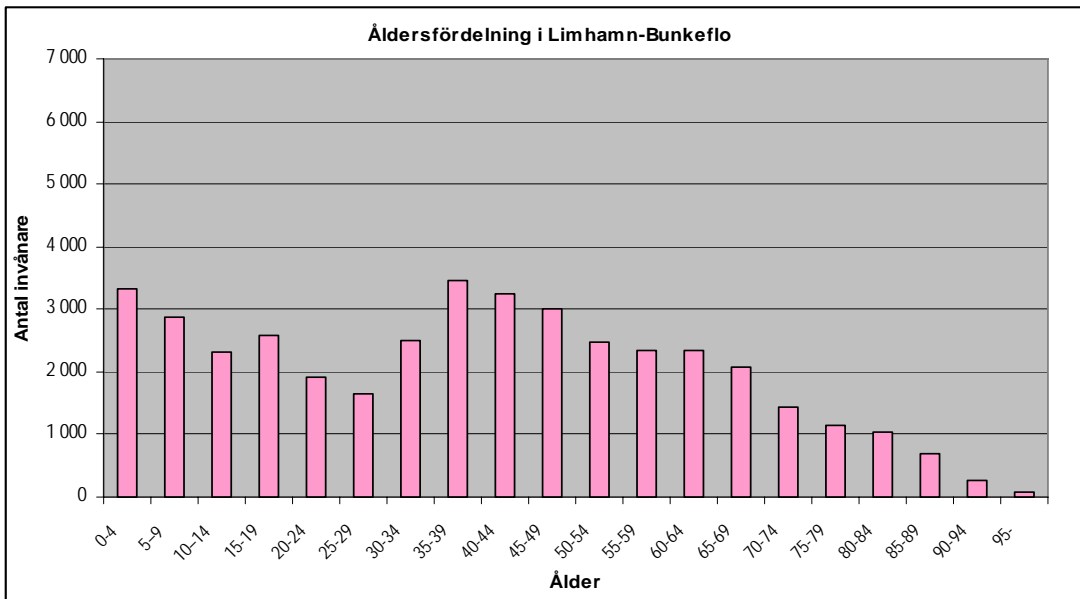

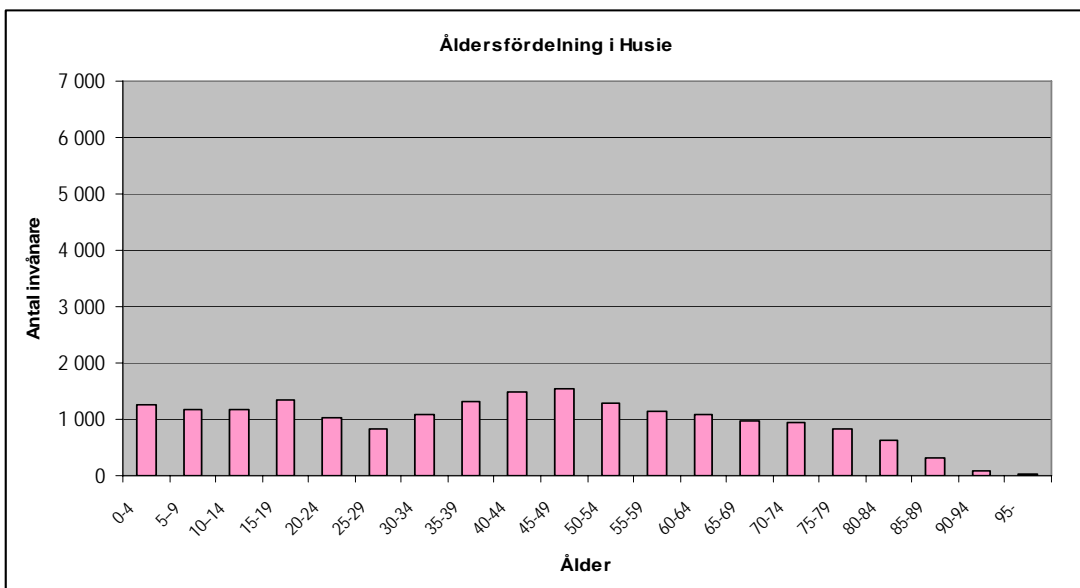
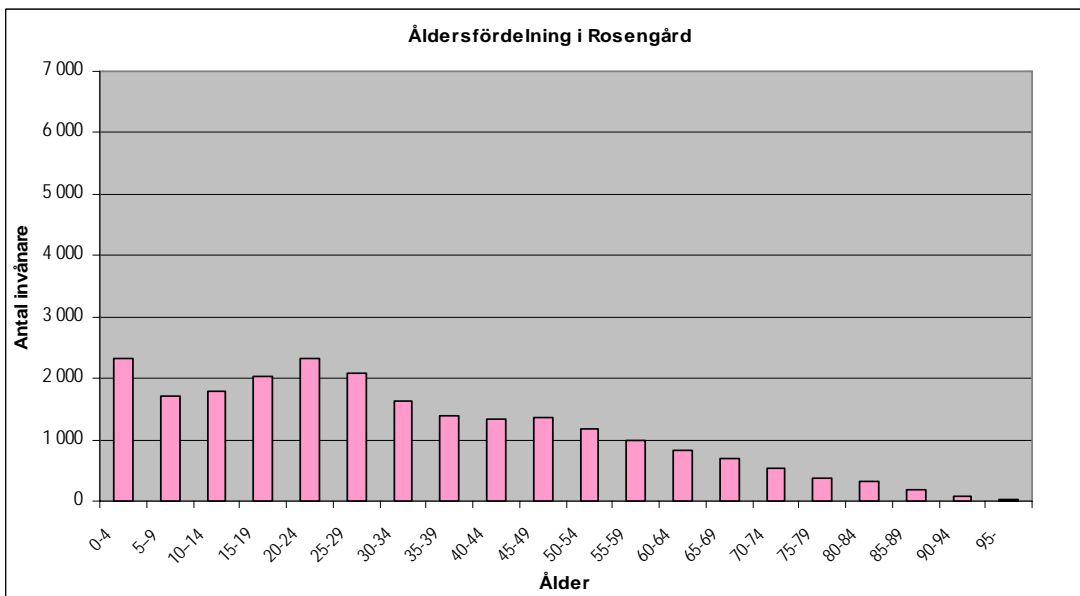
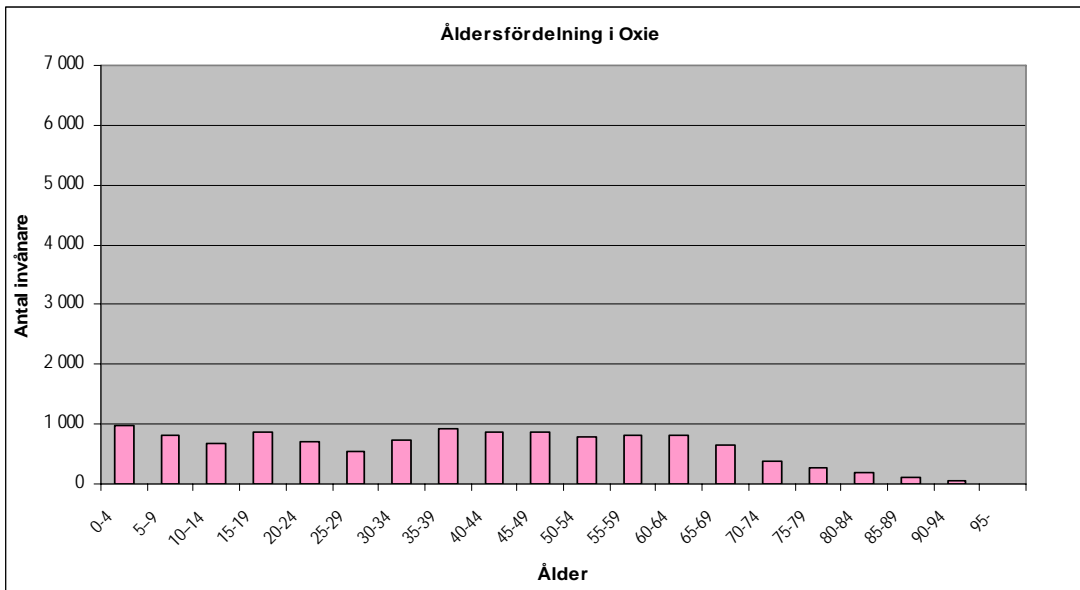

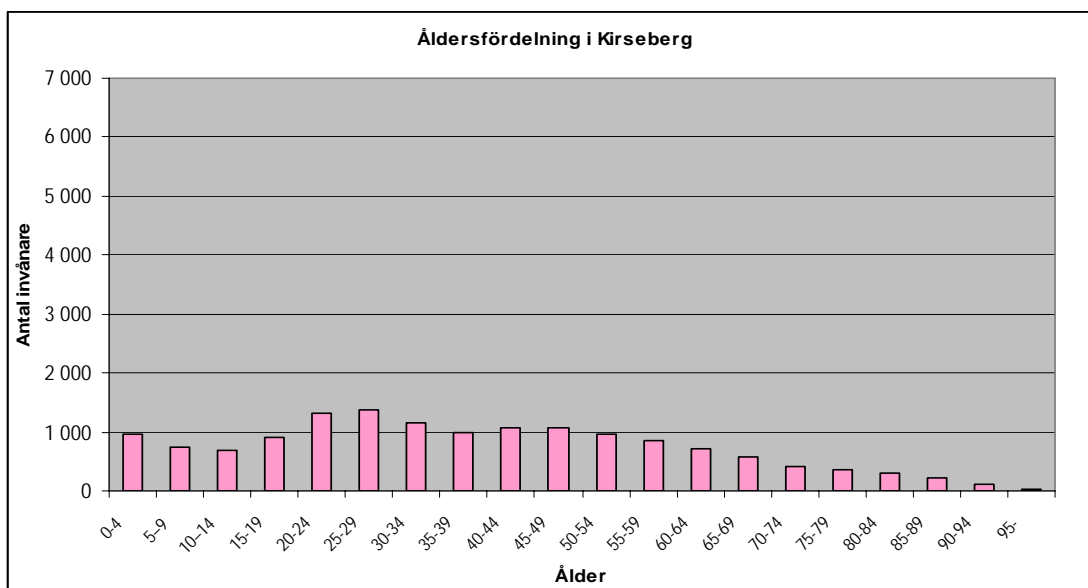

Generellt är åldersstrukturen i stadsdelarna likartad där flertalet har en högre andel barn och unga. De stadsdelar som skiljer sig från mönstret är Husie, Oxie och Limhamn-Bunkeflo vilka också är de stadsdelar med högst andel småhus. Det kan således finnas en viss koppling mellan bostadsstruktur och befolkningsstruktur.

Malmöbor 1 januari 2011

Stadsdel	Total- befolkning	därav med utländsk bakgrund					
		Födda i utlandet (Invandrare)		Födda i Sverige med båda föräldrarna födda i utlandet		Totalt med utländsk bakgrund	
		Antal	Andel (%) av bef.	Antal	Andel (%) av bef.	Totalt	Andel (%) av bef.
Centrum	44 657	11 187	25	2 953	7	14 140	32
Södra Innerstaden	34 542	11 860	34	3 580	10	15 440	45
Västra Innerstaden	32 592	4 446	14	1 098	3	5 544	17
Limhamn-Bunkeflo	40 759	6 306	15	1 574	4	7 880	19
Hyllie	32 416	10 354	32	3 698	11	14 052	43
Fosie	42 989	20 367	47	6 598	15	26 965	63
Oxie	12 078	2 886	24	987	8	3 873	32
Rosengård	23 174	13 892	60	6 224	27	20 116	87
Husie	19 536	3 859	20	1 688	9	5 547	28
Kirseberg	14 808	4 475	30	1 299	9	5 774	39
Malmö totalt	298 963	90 349	30	29 768	10	120 117	40

Källa: SCB

Mellan 1 januari 2010 och 1 januari 2011 ökade Malmös befolkning med 5054 personer. 40 procent av Malmös befolkning har utländsk bakgrund och andelen har därmed ökat med en procentenhet sedan förra året. Ökningen har varit en procentenhet per år sedan år 2005.

Under april månad 2011 passerade Malmös invånarantal 300 000. Precis som föregående år har antal invånare ökat mest i Limhamn-Bunkeflo tätt följt av Centrum. Det är också de stadsdelarna som har stått för den största delen av bostadsbyggandet, nästan en tredjedel av all byggnation under 2010 skedde i Limhamn-Bunkeflo. Stadsdel Centrum är den befolkningsmässigt största stadsdelen i Malmö med drygt 44 600 invånare. Flera stadsdelar, bland annat Fosie som nu är den näst största stadsdelen, har ökat sin befolkning under en lång tid trots begränsat bostadsbyggande, vilket ökar sannolikheten för upplevd och uppmätt trångboddhet.

Ekonomiskt utsatta barn

I artikel 27 i Barnkonventionen står att alla barn har rätt till en rimlig levnadsstandard, utifrån varje lands förhållanden och förutsättningar. Detta betyder att inget barn ska behöva hamna i utanförskap på grund av familjens bristande ekonomiska resurser.

Barn som bor i familjer under ekonomiskt svåra förhållanden riskerar också att drabbas av ohälsa, utanförskap i skolan och på fritiden samt påverkas av den stress som föräldrarna lever under. Rädda Barnen släppte 2010 årsrapporten ”Barnfattigdomen i Sverige” som visar hur inkomstskillnaderna mellan barnfamiljer fortsätter att öka. Framförallt tre grupper är särskilt utsatta; barn med utländsk bakgrund, barn i storstädernas förorter och barn till ensamstående.

Andel (%) fattiga barn 0–17 år per kommun samt ranking år 2007 och år 2008

Kommun	Andel (%) fattiga barn per kommun år 2007	Ranking år 2007	Andel (%) fattiga barn per kommun år 2008	Ranking år 2008
Stockholm	14,9	270	14,4	250
Göteborg	16,7	282	17,2	279
Malmö	29,4	290	31,1	290

Källa: Årsrapport 2010, Rädda barnen

Sveriges anslutning till FN:s Barnkonvention 1990 innebär ett gemensamt åtagande att erbjuda alla barn rimliga och trygga uppväxtvillkor. Trots detta har den fortsatta barnfattigdomen samt de stigande inkomstskillnaderna även i Sverige blivit en ständig påminnelse om det svenska välfärdssamhällets brister. Skillnaderna mellan barn med svensk respektive utländsk bakgrund är väldigt stora och barnfattigdomen är fem gånger så hög bland barn med utländsk bakgrund än bland barn med svensk bakgrund. Barnfattigdomen varierar dessutom mycket mellan Sveriges kommuner, från tre procent i Täby till 31 procent i Malmö. Mellan stadsdelarna är variationen ännu större, från två procent i Torslanda, Göteborg till 61,5 procent i Rosengård, Malmö. De kommunerna med lägst måluppfyllelse i Sverige återfinns främst i landets storstadsregioner med Malmö och Landskrona längst ner.

Andel (%) fattiga barn 0 – 17 år* per stadsdel 1991, 2005, 2006, 2007 och 2008.

Stadsdel	1991	2005	2006	2007	2008
Centrum	29,4	27,5	25,3	24,5	25,0
Södra Innerstaden	46,0	55,3	51,0	48,3	48,5
Västra Innerstaden	15,3	13,2	12,0	12,6	13,0
Limhamn-Bunkeflo	6,9	7,5	8,1	9,0	10,6
Hyllie	29,8	32,5	32,2	31,4	34,1
Fosie	25,9	40,8	40,2	39,8	43,3
Oxie	12,5	17,1	17,1	18,2	20,5
Rosengård	52,3	66,1	62,0	58,8	61,5
Husie	8,5	7,8	7,8	8,7	10,6
Kirseberg	16,7	25,5	28,5	26,6	27,8
Malmö	25,3	31,6	30,4	29,4	31,1

*Andel av samtliga barn

Källa: Årsrapport 2010, Rädda barnen

Enligt Rädda Barnen finns det klara samband mellan det segregerade boendet i storstäderna och fördelningen av barnfattigdomen. Barnfamiljer med utländsk bakgrund bor i allt högre grad i

utsatta miljonprogramsområden. De ökade ekonomiska klyftorna mellan barn med svensk respektive utländsk bakgrund förstärker den redan tidigare starka ekonomiska och etniska segregationen.

Barn 0–17 år* i hushåll med låg inkomststandard eller ekonomiskt bistånd i landets tre storstäder efter föräldrars bakgrund år 2007 och år 2008.

Kommun	År 2007			År 2008		
	Total andel (%) barn med utländsk bakgrund	Andel (%) barn i hushåll med låg inkomst eller ekonomiskt bistånd		Total andel (%) barn med utländsk bakgrund	Andel (%) barn i hushåll med låg inkomst eller ekonomiskt bistånd	
		Utländsk bakgrund	Svensk bakgrund		Utländsk bakgrund	Svensk bakgrund
Stockholm	38,0	32,8	7,0	39,3	28,4	5,4
Göteborg	39,2	36,0	7,7	40,5	33,3	6,1
Malmö	53,4	48,3	9,8	55,9	48,1	9,5

Källa. Årsrapport 2010, Rädda barnen

*Andel av samtliga barn.

SCB-rapporten ”Barns fritid” (2009) visar att barn i ekonomiskt utsatta hushåll har en mindre aktiv fritid än andra barn. Rapporten visar att fritidsgårdar, som erbjuder kostnadsfria aktiviteter, är viktiga för barn med utländsk bakgrund och för barn i hushåll med knapp ekonomi. Barnfattigdom i Sverige handlar just om att inte kunna delta i samhället på lika villkor, att till exempel tacka nej till klassutflykter och fritidsaktiviteter för att man inte har råd, ett socialt utanförskap som måste tas på allvar.

Bakom siffrorna om barnfattigdom finns det väldigt många föräldrar som känner stress över den ekonomiska situationen och mår dåligt över att inte räkna till. Det finns klara samband mellan hög barnfattigdom, ekonomisk stress och stadsdelar med låg utbildningsgrad, låg förvärvsfrekvens och hög boendesegregation. Att växa upp i och bo i ett område med en hög koncentration av olika sociala och ekonomiska svårigheter påverkar barnen och deras sätt att se på framtiden. Det är en viktig uppgift för Malmö som stad att arbeta för att öka förutsättningarna för familjer att kunna försörja sig samt att de ekonomiska förutsättningarna inte ska drabba barnen i så stor omsträckning. Precis som Barnkonventionen säger har varje barn rätt till social trygghet och en skälig levnadsstandard.

Nationella målområden och lokala indikatorer

Nationella målområden	Uppdaterad statistik*	Ny statistik saknas
Delaktighet och inflytande i samhället		Valdeltagande i Europaparlamentsval, Socialt deltagande, Föreningsdeltagande, Förtroende för samhällsinstitutioner, Delaktighet och inflytande, Valdeltagande i kommunala valet
Ekonomiska och sociala förutsättningar	Förvärvsfrekvens, Inkomst, Utbildningsnivå, Ekonomiskt bistånd, Hemlöshet (vuxna)	Ekonomisk stress, Emotionellt stöd, Trångboddhet (vuxna), Psykisk hälsa, Tillit
Barns och ungas uppväxtvillkor	Behörighet till gymnasieskolan, Fullföljandegrad gymnasiet, Kvalitén inom förskolan, Simkunnighet, Hemlöshet (barn)	Nationella prov i skolår 5, Skoltrivsel, Skolk, Trångboddhet (barn)
Hälsa i arbetslivet	Ohälsotal, Förtidspensionärer/ personer med sjuk- och aktivitetsersättning	Anspänd arbetssituation
Miljöer och produkter	Olycksfall, Trygghet (misshandelsbrott, inbrott) Trygghet (otrygghet)	
Hälsofrämjande hälso- och sjukvård	Tandhälsa	
Skydd mot smittspridning	Vaccination	
Sexualitet och reproduktiv hälsa	Tonårsaborter, Klamydiafall	Användning av preventivmedel, Sex- och samlevnadsundervisning i skolan
Fysisk aktivitet		Fysisk aktivitet på fritiden (ungdomar), Fysisk aktivitet på fritiden (vuxna)
Matvanor och livsmedel	Övervikt (barn)	Övervikt (vuxna), Frukt och grönsaker, Saft och läsk
Tobak, alkohol, narkotika, dopning och spel		Rökning (vuxna), Rökning (ungdomar), Snusning, Konsumtion av alkohol (vuxna), Konsumtion av alkohol (ungdomar), Missbruk/användning av narkotika (vuxna), Missbruk/användning av narkotika (ungdomar)

*Indikatorer/nyckeltal för vilka ny statistik har inkommit sedan fjolårets välfärdsredovisning.

Målområde 1 - Delaktighet och inflytande i samhället

I ett demokratiskt samhälle tillerkänns människor lika värde med jämlika möjligheter att vara delaktiga och ha inflytande. Rätten till delaktighet och inflytande gäller oavsett kön, etnisk eller religiös tillhörighet, funktionsnedsättning, sexuell läggning eller ålder. (prop. 2007/08:110 En förnyad folkhälsopolitik).

1. Valdeltagande

Att mäta valdeltagandet ger en god bild av hur delaktiga och inflytelserika medborgarna känner sig eftersom känslan av att kunna påverka och känslan av tillhörighet påverkar valdeltagandet. Om individer eller grupper upplever att de inte kan påverka de egna livsvillkoren och utvecklingen av samhället kan man uppleva utanförskap och maktlöshet.

1.1 Andel (%) deltagande i det kommunala valet

Stadsdel	År 1998	År 2002	År 2006	År 2010
Centrum	70,7	71,6	72,8	77,1
Södra Innerstaden	61,2	62,8	65,3	69,0
Västra Innerstaden	79,4	79,2	81,6	83,6
Limhamn-Bunkeflo	84,4	84,5	83,4	83,5
Hyllie	73,4	73,7	72,7	75,2
Fosie	67,5	64,8	63,0	62,5
Oxie	81,2	79,5	78,5	77,8
Rosengård	55,0	53,4	56,2	58,9
Husie	82,4	81,8	80,5	81,1
Kirseberg	71,8	69,7	69,6	70,9
Malmö totalt	73,0	72,5	73,5	74,3

Källa: Statistiska centralbyrån (SCB). Kommunala valen år 1998, 2002, 2006 och 2010)

1.2 Andel (%) deltagande i Europaparlamentsvalet

Stadsdel	År 2004	År 2009
Centrum	37,0	46,3
Södra Innerstaden	30,5	41,4
Västra Innerstaden	42,5	49,9
Limhamn-Bunkeflo	43,1	50,2
Hyllie	34,3	39,5
Fosie	25,2	30,1
Oxie	30,5	38,6
Rosengård	16,4	23,7
Husie	35,6	41,2
Kirseberg	31,7	39,6
Malmö totalt	34,6	43,1

Källa: Valmyndigheten år 2004 och 2009

Valdeltagandet i Malmö ökade i nästan samtliga stadsdelar både i det kommunala valet år 2010 och i valet till Europaparlamentet jämfört med föregående mätning. Totalt 74,3 procent av

malmöborna röstade i det kommunala valet medan det endast var 43,1 procent som röstade i valet till Europaparlamentet. Det låga valdeltagandet till Europaparlamentet kan vara en indikation på att en del av befolkningen har svårt att anknyta till EU-frågorna och möjligtvis saknar kunskap och insikt om dess betydelse.

2. Socialt deltagande

Socialt deltagande och tillit bildar tillsammans vad man kallar socialt kapital – hur sociala relationer och nätverk påverkar kollektiv handling för det gemensamma bästa. För en individs känsla av livskvalité spelar det sociala deltagandet och de sociala relationerna en stor roll. Människor med sämre ekonomiska förutsättningar har också visat sig ha lägre socialt och samhälleligt deltagande.

2.1 Andel (%) av befolkningen i åldern 18-80 år med lågt socialt deltagande*

Stadsdel	År 2000		År 2004		År 2008	
	Kvinnor	Män	Kvinnor	Män	Kvinnor	Män
Centrum	23	15	36	30	25	28
Södra Innerstaden	30	30	31	36	39	33
Västra Innerstaden	27	22	35	27	20	27
Limhamn-Bunkeflo	23	28	36	31	30	28
Hyllie	37	35	59	55	46	50
Fosie	48	53	61	60	59	60
Oxie	32	27	43	50	43	41
Rosengård	79	61	71	76	71	66
Husie	32	34	49	47	41	48
Kirseberg	33	41	39	45	45	47
Malmö totalt	35	34	45	43	40	41
Skåne	32	32	44	44	40	42

* Andel personer som någon gång under det senaste halvåret deltagit i tre eller färre av ett antal föreslagna aktiviteter: studiecirkel på arbetsplatsen, annan studiecirkel, fackföreningsmöte, annat föreningsmöte, besök på bio/teater, konstutställning med mera.
Källa: Folkhälsa i Skåne år 2000, 2004 och 2008, Region Skåne

Cirka 40 procent av Malmös befolkning angav år 2008 att de hade ett lågt socialt deltagande, vilket är färre än föregående mättillfälle. Det är en viktig välfärdsfaktor att människor känner sig som en del av något större och känner ett engagemang gentemot det samhälle de lever i. Det finns också en mycket tydlig koppling mellan människor med sämre ekonomiska förutsättningar och ett lägre samhälleligt och socialt deltagande.

3. Föreningsdeltagande

Föreningsengagemang och föreningsdeltagande har i Sverige av tradition ofta uppfattats och beskrivits som resurser genom vilka individen kan påverka sin egen och andras situation och den demokratiska processen. Det har även ett värde för individens känsla av sammanhang, möjlighet att utöva sitt intresse och bidrar till att göra tillvaron meningsfull. Människor och framförallt barn från socioekonomiskt utsatta områden har visat sig ha ett mindre aktivt föreningsdeltagande och mindre deltagande i fritidsaktiviteter.

3.1 Andel (%) elever i skolår 6 som uppger att de tillhör någon förening eller annan organisation

Stadsdel	År 2003*			År 2006*			År 2009*		
	Totalt	Pojkar	Flickor	Totalt	Pojkar	Flickor	Totalt	Pojkar	Flickor
Centrum	69	72	65	52	58	44	54	54	54
Södra Innerstaden	62	74	39	52	66	39	45	51	38
Västra Innerstaden	80	75	84	72	73	72	67	69	65
Limhamn-Bunkeflo	85	87	84	75	79	71	71	73	69
Hyllie	75	77	72	59	65	53	66	73	56
Fosie	62	63	60	52	62	44	48	57	39
Oxie	74	78	69	67	64	71	66	64	68
Rosengård	60	72	43	45	57	33	43	56	31
Husie	83	79	78	75	79	70	59	62	57
Kirseberg	75	71	78	59	55	64	55	62	49
Malmö totalt	72	75	69	62	68	56	58	63	53

* Avser höstterminen respektive år.

Källa: Malmöelevers levnadsvanor år 2003, 2006 och 2009, Malmö stad

År 2009 uppger 58 procent av eleverna i skolår 6 att de tillhör någon förening eller annan organisation. Det skiljer tio procentenheter mellan pojkar och flickor och skillnaden är framförallt markant i Hyllie, Fosie och Rosengård. De senaste mätningarna har visat på en nedåtgående trend i föreningsdeltagandet, sedan år 2003 har föreningsdeltagandet för elever i skolår 6 sjunkit med 14 procentenheter.

4. Förtroende för samhällsinstitutioner

Förtroende kan ses som ett slags förhållningssätt gentemot samhället. Att samhällsinstitutionerna åtnjuter medborgarnas förtroende är viktigt ur både en demokrati- och tillväxtaspekt. Samtidigt är förtroende en grund för att orientera sig i den mångfald av budskap som sprids. Förtroende fungerar som en referenspunkt – både för enskilda medborgare och för andra samhällsaktörer.

4.1 Andel (%) av befolkningen i åldern 18-80 år som har lågt förtroende för samhällsinstitutioner*

Stadsdel	År 2004		År 2008	
	Kvinnor	Män	Kvinnor	Män
Centrum	30	31	21	25
Södra Innerstaden	30	29	31	33
Västra Innerstaden	31	32	23	25
Limhamn-Bunkeflo	32	29	17	23
Hyllie	34	34	25	41
Fosie	31	39	30	43
Oxie	31	36	31	33
Rosengård	28	37	24	34
Husie	31	38	22	30
Kirseberg	29	41	18	45
Malmö totalt	31	34	24	32
Skåne	30	36	25	32

* Förtroendet för elva olika samhällsinstitutioner såsom till exempel politiker i riksdag och hälso- och sjukvården har mätts.

Frågan summerades sedan till ett index.

Källa: Folkhälsa i Skåne år 2004 och 2008, Region Skåne

Andelen av befolkningen i åldern 18-80 år med lågt förtroende för samhällsinstitutioner har minskat generellt för både Skåne och Malmö och vi ser att kvinnor upplever ett större förtroende än män för olika institutioner i samhället. Skillnader mellan män och kvinnor syns främst i stadsdelar med andra sociala problem. Det är viktigt ur ett demokratiperspektiv att alla medborgare, oavsett kön, känner ett förtroende för det samhälle man lever i.

5. Delaktighet och inflytande

Delaktighet och inflytande i samhället är en av de mest grundläggande förutsättningarna för folkhälsan. Inflytande och möjligheter att påverka den egna livssituationen har ett starkt samband med hälsa. Kopplat till att känna delaktighet och inflytande är i vilken grad det ges förutsättningar att engagera sig i samhällsfrågor eller i andra föreningar och organisationer.

5.1 Andel (%) elever i skolår 6 som uppger att de anser sig ha ganska stora eller mycket stora möjligheter att föra fram sina åsikter till dem som bestämmer i kommunen

Stadsdel	År 2009		
	Totalt	Pojkar	Flickor
Centrum	26	25	27
Södra Innerstaden	32	34	31
Västra Innerstaden	19	17	21
Limhamn-Bunkeflo	21	21	22
Hyllie	25	24	25
Fosie	30	37	22
Oxie	24	31	17
Rosengård	43	47	39
Husie	27	28	26
Kirseberg	31	37	27
Malmö totalt	28	30	25

Källa: Malmöelevers levnadsvanor år 2009, Malmö stad

5.2 Andel (%) elever i skolår 9 som uppger att de anser sig ha ganska stora eller mycket stora möjligheter att föra fram sina åsikter till dem som bestämmer i kommunen

Stadsdel	År 2009		
	Totalt	Pojkar	Flickor
Centrum	20	27	13
Södra Innerstaden	19	17	22
Västra Innerstaden	11	13	9
Limhamn-Bunkeflo	11	14	8
Hyllie	18	24	11
Fosie	20	23	16
Oxie	10	7	12
Rosengård	31	34	30
Husie	9	12	7
Kirseberg	17	16	17
Malmö totalt	16	18	14

Källa: Malmöelevers levnadsvanor år 2009, Malmö stad

5.3 Andel (%) elever i år 2 inom gymnasieskolan som uppger att de anser sig ha ganska stora eller mycket stora möjligheter att föra fram sina åsikter till dem som bestämmer i kommunen

Stadsdel	År 2009		
	Totalt	Pojkar	Flickor
Centrum	14	15	13
Södra Innerstaden	16	20	11
Västra Innerstaden	16	16	16
Limhamn-Bunkeflo	13	13	13
Hyllie	13	16	11
Fosie	16	17	15
Oxie	11	13	9
Rosengård	18	20	16
Husie	12	12	12
Kirseberg	13	15	12
Malmö totalt	14	16	12

Källa: Malmöelevers levnadsvanor år 2009, Malmö stad

Undersökningen har mätt hur elever, i skolår 6, skolår 9 och år 2 i gymnasiet, upplever sina möjligheter att föra fram sina åsikter till de som bestämmer i kommunen. Viktigast att notera är att ju äldre eleverna blir desto mindre möjligheter anser de sig ha att påverka. En större andel av pojkarna jämfört med flickorna anser sig ha stora möjligheter att föra fram sina åsikter. Det är viktigt att säkerställa unga människors möjligheter att föra fram sina åsikter till de som bestämmer i kommunen då många av ungas värderingar formas i tidig ålder. Att ges möjlighet att ta del av samhället tidigt ger en ökad chans att växa upp med en positiv och engagerad attityd gentemot samhället.

Målområde 2 – Ekonomiska och sociala förutsättningar

Ekonomisk och social trygghet är en av de mest grundläggande förutsättningarna för en god hälsa på lika villkor (prop. 2007/08:110 En förnyad folkhälsopolitik).

6. Förvärfrekvens

Individuellt betyder ett arbete bättre ekonomiska förutsättningar samt en vardag som bidrar till delaktighet och meningsfullhet. För samhället i stort betyder en hög förvärfrekvens ett högt skattetryck som kan finansiera välfärdstjänsterna. Arbetslöshet medför sämre ekonomiska förutsättningar för individen samt en förlust av det sociala stöd och den gemenskap som en arbetsplats erbjuder.

6.1 Andel (%) förvärvsarbetande i åldern 20-64 år

Stadsdel	År 1999			År 2007		
	Födda i Sverige	Födda i utlandet	Totalt	Födda i Sverige	Födda i utlandet	Totalt
Centrum	71	42	64	75	47	68
Södra Innerstaden	61	29	50	70	41	59
Västra Innerstaden	75	52	73	80	55	76
Limhamn-Bunkeflo	80	61	78	83	44	76
Hyllie	70	37	60	75	47	63
Fosie	68	39	56	70	43	55
Oxie	81	60	78	82	42	71
Rosengård	58	24	31	59	36	40
Husie	79	62	76	83	61	78
Kirseberg	73	45	66	77	43	66
Malmö totalt	72	37	62	76	43	64
Sverige			74			78

Stadsdel	År 2008			År 2009		
	Födda i Sverige	Födda i utlandet	Totalt	Födda i Sverige	Födda i utlandet	Totalt
Centrum	74	47	67	73	44	65
Södra Innerstaden	70	41	59	67	37	56
Västra Innerstaden	79	56	76	77	52	74
Limhamn-Bunkeflo	82	41	75	80	40	73
Hyllie	73	46	62	71	43	59
Fosie	68	43	53	65	39	49
Oxie	82	41	70	80	40	67
Rosengård	55	35	39	51	32	35
Husie	83	61	77	81	58	75
Kirseberg	76	44	65	72	41	61
Malmö totalt	75	43	64	73	40	61
Sverige			78			75

6.2 Andel (%) förvärvsarbetande kvinnor i åldern 20-64 år

Stadsdel	År 1999			År 2007		
	Födda i Sverige	Födda i utlandet	Totalt	Födda i Sverige	Födda i utlandet	Totalt
Centrum	70	42	63	74	47	66
Södra Innerstaden	60	28	49	69	38	58
Västra Innerstaden	74	53	72	80	54	76
Limhamn-Bunkeflo	79	61	78	81	46	75
Hyllie	69	36	59	73	44	61
Fosie	67	37	55	68	41	53
Oxie	78	55	74	81	42	70
Rosengård	57	21	29	56	30	34
Husie	76	60	74	82	58	76
Kirseberg	71	44	65	75	41	63
Malmö totalt	71	36	61	75	41	63

Stadsdel	År 2008			År 2009		
	Födda i Sverige	Födda i utlandet	Totalt	Födda i Sverige	Födda i utlandet	Totalt
Centrum	72	47	66	72	44	64
Södra Innerstaden	61	38	57	66	36	55
Västra Innerstaden	76	56	76	77	52	73
Limhamn-Bunkeflo	81	43	74	80	42	73
Hyllie	72	44	60	71	41	57
Fosie	69	40	51	64	38	48
Oxie	84	40	69	79	39	67
Rosengård	59	30	33	50	28	32
Husie	81	57	76	80	56	73
Kirseberg	74	41	63	72	40	60
Malmö totalt	73	41	62	73	39	60

6.3 Andel (%) förvärvsarbetande män i åldern 20-64 år

Stadsdel	År 1999			År 2007		
	Födda i Sverige	Födda i utlandet	Totalt	Födda i Sverige	Födda i utlandet	Totalt
Centrum	72	43	65	76	47	69
Södra Innerstaden	61	31	51	71	43	60
Västra Innerstaden	76	50	73	80	56	77
Limhamn-Bunkeflo	81	61	79	84	42	76
Hyllie	72	39	62	76	50	65
Fosie	69	41	58	71	46	57
Oxie	84	65	81	83	42	72
Rosengård	59	26	34	61	41	45
Husie	81	64	79	84	64	79
Kirseberg	74	46	67	78	46	67
Malmö totalt	73	39	63	77	45	66

Stadsdel	År 2008			År 2009		
	Födda i Sverige	Födda i utlandet	Totalt	Födda i Sverige	Födda i utlandet	Totalt
Centrum	76	47	68	73	43	65
Södra Innerstaden	71	43	61	67	39	56
Västra Innerstaden	80	56	76	77	53	74
Limhamn-Bunkeflo	83	40	75	81	38	73
Hyllie	75	48	63	72	45	60
Fosie	70	46	55	65	40	50
Oxie	83	42	71	80	40	68
Rosengård	58	41	44	52	35	38
Husie	84	65	79	82	60	76
Kirseberg	78	47	67	73	42	62
Malmö totalt	76	45	65	74	41	61

Källa: SCB (Statistiska Centralbyrån)

61 procent av malmöborna i arbetsför ålder arbetade år 2009, vilket är en minskning med tre procentenheter jämfört med föregående år. Siffrorna är fortfarande på en mycket lägre nivå än för riket där förvärvsfrekvensen år 2009 var 75 procent. Malmö drabbades, liksom andra städer, av den globala finanskrisen 2008 vilket är en del av förklaringen till den lägre förvärvsfrekvensen. Däremot är den stora skillnaden på 33 procentenheter, mellan utlandsfödda och svenskfödda, ett tecken på att Malmö behöver arbeta för att öka förutsättningarna för utlandsfödda att ta sig in på arbetsmarknaden. Skillnaderna mellan stadsdelarna är också mycket tydliga där Västra Innerstaden har en förvärvsfrekvens på 74 procent och Rosengård har en förvärvsfrekvens på 35 procent.

7. Inkomst

Ekonomi har betydelse för individers och familjers möjligheter att kontrollera och medvetet styra sina livsvillkor och löpande inkomster och ekonomiska tillgångar är viktiga för hälsan. Ensamstående med barn har oftare en sämre ekonomisk situation än sammanboende med barn, även personer med utländsk bakgrund har oftare lägre inkomster än svenskfödda.

7.1 Andel (%) hushåll med lägre inkomst än 50 % av medelinkomsten i Malmö

Stadsdel	År 1999			År 2007 (Medelinkomst 242 600 kr)		
	Antal hushåll totalt	Därav låginkomst	Andel (%) låginkomst hushåll	Antal hushåll totalt	Därav låginkomst	Andel (%) låginkomst hushåll
Centrum	24 370	5 144	21	28 205	7 650	27
Södra Innerstaden	21 637	6 284	29	23 195	8 356	36
Västra Innerstaden	20 619	3 278	16	21 598	4 061	19
Limhamn-Bunkeflo	14 221	1 465	10	17 287	2 821	16
Hyllie	17 471	2 798	16	17 748	4 303	24
Fosie	20 634	3 775	18	21 929	6 937	32
Oxie	4 222	306	7	4 787	860	18
Rosengård	8 473	1 831	22	9 249	3 383	37
Husie	8 005	679	8	8 693	1 249	14
Kirseberg	7 649	1 427	19	8 070	2 176	27
Malmö totalt	147 301	26 985	18	162 437	43 283	27

Stadsdel	År 2008 (Medelinkomst 243 100 kr)			År 2009 (Medelinkomst 247 900 kr)		
	Antal hushåll totalt	Därav låginkomst	Andel (%) låginkomst hushåll	Antal hushåll totalt	Därav låginkomst	Andel (%) låginkomst hushåll
Centrum	29 242	7 719	26	30 290	8 390	28
Södra Innerstaden	23 284	8 082	35	23 932	8 517	36
Västra Innerstaden	21 800	3 959	18	22 108	4 103	19
Limhamn-Bunkeflo	17 837	2 967	17	18 358	3 051	17
Hyllie	17 891	4 156	23	18 049	4 041	22
Fosie	22 115	6 810	31	22 656	7 119	31
Oxie	4 946	906	18	5 068	982	19
Rosengård	9 511	3 447	36	9 688	3 438	35
Husie	8 815	1 224	14	8 982	1 279	14
Kirseberg	8 101	2 110	26	8 297	2 192	26
Malmö totalt	165 058	42 724	26	168 831	44 362	26

Källa: Inkomststatistik SCB (Statistiska Centralbyrån)

Andelen hushåll med låg inkomst (50 procent lägre inkomst än medelinkomsten) ligger kvar på 26 procent sedan år 2008 vilket kan jämföras med 18 procent år 1999. Det visar på en negativ trend som är viktig att lyfta ur såväl ett välfärds- som tillväxtperspektiv. Däremot kan vi se att medelinkomsten har ökat stadigt de senaste åren i Malmö men fördelningen bland andelen låginkomsthushåll visar på fortsatt stor skillnad mellan stadsdelarna.

8. Utbildningsnivå

Världshälsoorganisationen (WHO) har i en rapport från år 2011 påvisat att hälsa påverkar utbildningsnivån och utbildningsnivån påverkar hälsan. Vilken utbildningsnivå (högst avklarade utbildning) en människa har påverkar dennes position på arbetsmarknaden och på så sätt även de ekonomiska, fysiska och psykosociala förutsättningarna.

8.1 Andel (%) av befolkningen i åldersgruppen 20-64 år med förgymnasial utbildning (Sv=Sverige, Utl=utlandet, Tot=totalt)

Stadsdel	År 2002			År 2009			År 2010			År 2011		
	Födda i			Födda i			Födda i			Födda i		
	Sv.	Utl.	Tot.	Sv.	Utl.	Tot.	Sv.	Utl.	Tot.	Sv.	Utl.	Tot.
Centrum	10	14	11	8	12	9	7	11	8	7	11	8
Södra Innerstaden	14	23	17	10	20	13	9	20	13	8	19	12
Västra Innerstaden	9	12	10	7	8	8	7	8	7	6	9	7
Limhamn-Bunkeflo	13	13	13	9	8	9	9	8	8	8	8	8
Hyllie	22	22	22	17	19	18	17	19	18	16	19	17
Fosie	27	25	26	22	22	22	22	21	22	21	21	21
Oxie	23	22	23	18	16	18	18	16	17	17	16	16
Rosengård	33	34	34	25	33	31	25	32	31	21	31	29
Husie	21	24	21	16	16	16	15	16	16	14	15	14
Kirseberg	21	22	21	16	19	17	15	18	16	14	19	16
Malmö	17	23	19	12	20	15	12	19	14	11	19	14

Källa: Utbildningsregistret, SCB

8.2 Andel (%) av befolkningen i åldersgruppen 20-64 år med gymnasial utbildning (Sv=Sverige, Utl=utlandet, Tot=totalt)

Stadsdel	År 2002			År 2009			År 2010			År 2011		
	Födda i			Födda i			Födda i			Födda i		
	Sv.	Utl.	Tot.	Sv.	Utl.	Tot.	Sv.	Utl.	Tot.	Sv.	Utl.	Tot.
Centrum	40	40	40	33	29	32	32	28	31	32	28	31
Södra Innerstaden	45	40	44	36	35	35	36	34	35	35	33	34
Västra Innerstaden	41	36	40	35	29	34	35	28	34	35	27	33
Limhamn-Bunkeflo	43	37	43	41	24	38	41	24	37	40	25	37
Hyllie	52	44	49	51	39	46	51	39	45	51	38	45
Fosie	55	47	51	55	40	46	55	39	45	55	39	45
Oxie	58	50	56	56	35	50	56	35	50	57	34	49
Rosengård	55	39	42	53	37	40	52	36	39	53	36	39
Husie	52	48	51	52	41	49	51	40	48	51	40	48
Kirseberg	51	44	50	49	37	45	49	36	44	48	35	43
Malmö	47	42	45	42	35	40	42	35	39	41	34	38

Källa: Utbildningsregistret, SCB

8.3 Andel (%) av befolkningen i åldersgruppen 20-64 år med eftergymnasial utbildning (Sv=Sverige, Utl=utlandet, Tot=totalt)

Stadsdel	År 2002			År 2009			År 2010			År 2011		
	Födda i			Födda i			Födda i			Födda i		
	Sv.	Utl.	Tot.	Sv.	Utl.	Tot.	Sv.	Utl.	Tot.	Sv.	Utl.	Tot.
Centrum	49	35	46	60	47	56	60	48	57	59	46	56
Södra Innerstaden	40	26	35	55	34	47	55	34	47	56	34	48
Västra Innerstaden	50	43	49	58	53	57	58	53	58	58	52	57
Limhamn-Bunkeflo	43	41	43	50	48	50	51	48	50	50	47	49
Hyllie	26	26	26	31	32	32	33	33	33	33	32	33
Fosie	17	21	19	22	26	24	22	27	25	23	27	26
Oxie	19	21	19	25	30	27	26	30	27	26	31	28
Rosengård	11	16	15	22	19	20	23	20	20	24	20	21
Husie	27	25	27	33	35	33	34	36	34	34	36	35
Kirseberg	27	26	27	35	32	34	36	32	35	36	33	35
Malmö	36	25	33	46	33	41	47	33	42	47	33	42

Källa: Utbildningsregistret, SCB

8.4 Andel (%) män i åldersgruppen 20-64 år med förgymnasial utbildning (Sv=Sverige, Utl=utlandet, Tot=totalt)

Stadsdel	År 2002			År 2009			År 2010			År 2011		
	Födda i			Födda i			Födda i			Födda i		
	Sv.	Utl.	Tot.	Sv.	Utl.	Tot.	Sv.	Utl.	Tot.	Sv.	Utl.	Tot.
Centrum	11	13	11	8	11	9	8	10	9	8	10	9
Södra Innerstaden	16	21	18	11	18	14	11	18	14	10	18	13
Västra Innerstaden	10	13	11	8	8	8	8	8	8	7	9	8
Limhamn-Bunkeflo	14	14	14	10	7	10	10	7	9	9	7	9
Hyllie	23	20	22	19	17	18	18	17	18	17	17	17
Fosie	28	22	25	24	19	21	24	20	21	23	19	21
Oxie	24	20	23	20	15	19	20	14	18	19	16	18
Rosengård	34	27	29	27	29	28	25	28	27	24	28	27
Husie	22	20	22	17	13	16	17	13	16	16	13	15
Kirseberg	22	20	22	17	17	17	17	17	17	16	18	17
Malmö	18	21	19	13	18	15	13	17	15	12	17	14

Källa: Utbildningsregistret, SCB

8.5 Andel (%) män i åldersgruppen 20-64 år med gymnasial utbildning
(Sv=Sverige, Utl=utlandet, Tot=totalt)

Stadsdel	År 2002			År 2009			År 2010			År 2011		
	Födda i			Födda i			Födda i			Födda i		
	Sv.	Utl.	Tot.	Sv.	Utl.	Tot.	Sv.	Utl.	Tot.	Sv.	Utl.	Tot.
Centrum	41	40	41	34	31	33	34	29	32	33	29	32
Södra Innerstaden	48	44	47	39	37	38	39	36	38	38	36	37
Västra Innerstaden	42	36	41	37	29	36	37	30	36	36	29	35
Limhamn-Bunkeflo	44	38	44	42	24	39	42	24	38	41	25	38
Hyllie	52	47	50	52	41	47	52	40	47	52	40	47
Fosie	56	50	53	56	41	47	56	40	46	56	40	46
Oxie	58	53	57	57	35	50	57	35	50	58	34	50
Rosengård	55	46	48	54	41	43	54	40	42	54	38	41
Husie	52	53	53	53	45	51	53	43	50	52	43	50
Kirseberg	53	45	51	51	39	47	51	38	46	51	37	46
Malmö	48	45	47	43	37	41	43	36	41	43	36	40

Källa: Utbildningsregistret, SCB

8.6 Andel (%) män i åldersgruppen 20-64 år med eftergymnasial utbildning
(Sv=Sverige, Utl=utlandet, Tot=totalt)

Stadsdel	År 2002			År 2009			År 2010			År 2011		
	Födda i			Födda i			Födda i			Födda i		
	Sv.	Utl.	Tot.	Sv.	Utl.	Tot.	Sv.	Utl.	Tot.	Sv.	Utl.	Tot.
Centrum	48	34	45	57	43	54	58	44	54	56	42	52
Södra Innerstaden	36	25	32	50	32	43	50	32	43	50	32	43
Västra Innerstaden	48	40	47	55	49	54	56	49	55	54	47	53
Limhamn-Bunkeflo	41	39	41	47	45	47	48	44	47	46	43	46
Hyllie	24	27	25	28	32	30	29	32	31	29	31	30
Fosie	15	21	18	20	26	23	19	26	24	20	26	24
Oxie	18	19	18	22	28	24	22	29	24	22	28	24
Rosengård	10	19	17	18	21	20	19	21	21	21	21	21
Husie	25	24	25	30	32	30	30	35	31	30	34	31
Kirseberg	24	26	25	32	29	31	32	30	31	32	31	31
Malmö	34	25	31	43	31	39	44	32	39	43	31	38

Källa: Utbildningsregistret, SCB

8.7 Andel (%) kvinnor i åldersgruppen 20-64 år med förgymnasial utbildning
(Sv=Sverige, Utl=utlandet, Tot=totalt)

Stadsdel	År 2002			År 2009			År 2010			År 2011		
	Födda i			Födda i			Födda i			Födda i		
	Sv.	Utl.	Tot.	Sv.	Utl.	Tot.	Sv.	Utl.	Tot.	Sv.	Utl.	Tot.
Centrum	9	15	11	6	12	8	6	12	7	5	12	7
Södra Innerstaden	13	25	17	7	21	12	7	21	12	7	20	12
Västra Innerstaden	8	11	9	6	8	6	5	8	6	5	8	6
Limhamn-Bunkeflo	12	13	12	7	8	7	7	8	7	6	8	7
Hyllie	21	24	22	15	21	17	14	20	17	14	21	17
Fosie	27	28	27	21	23	22	20	23	22	19	23	21
Oxie	22	24	22	15	17	16	15	17	16	14	17	15
Rosengård	32	41	39	22	35	33	21	35	32	19	34	31
Husie	20	27	21	14	19	15	13	18	14	12	17	13
Kirseberg	20	24	21	14	19	16	13	19	15	12	20	15
Malmö	16	26	19	10	21	14	9	20	13	9	20	13

Källa: Utbildningsregistret, SCB

8.8 Andel (%) kvinnor i åldersgruppen 20-64 år med gymnasial utbildning
(Sv=Sverige, Utl=utlandet, Tot=totalt)

Stadsdel	År 2002			År 2009			År 2010			År 2011		
	Födda i			Födda i			Födda i			Födda i		
	Sv.	Utl.	Tot.	Sv.	Utl.	Tot.	Sv.	Utl.	Tot.	Sv.	Utl.	Tot.
Centrum	39	40	40	31	28	30	31	27	30	31	27	29
Södra Innerstaden	43	35	40	32	32	32	32	31	32	31	30	31
Västra Innerstaden	40	36	40	34	28	33	34	27	33	33	25	32
Limhamn-Bunkeflo	42	36	42	40	25	37	39	25	37	39	24	36
Hyllie	52	41	49	50	38	45	49	37	44	49	36	43
Fosie	54	43	50	54	39	45	54	37	44	53	37	43
Oxie	57	47	55	56	35	50	55	36	49	55	34	49
Rosengård	55	31	36	51	34	37	51	33	36	52	33	37
Husie	52	43	50	51	37	47	50	37	47	50	37	46
Kirseberg	50	43	48	46	35	42	46	33	41	45	32	40
Malmö	46	39	44	40	34	38	40	33	37	39	32	37

Källa: Utbildningsregistret, SCB

8.9 Andel (%) kvinnor i åldersgruppen 20-64 år med eftergymnasial utbildning (Sv=Sverige, Utl=utlandet, Tot=totalt)

Stadsdel	År 2002			År 2009			År 2010			År 2011		
	Födda i			Födda i			Födda i			Födda i		
	Sv.	Utl.	Tot.	Sv.	Utl.	Tot.	Sv.	Utl.	Tot.	Sv.	Utl.	Tot.
Centrum	51	37	47	62	49	58	62	50	58	63	50	59
Södra Innerstaden	45	27	39	60	35	51	60	35	51	61	37	53
Västra Innerstaden	51	47	51	59	55	58	60	56	59	61	57	60
Limhamn-Bunkeflo	45	43	45	52	51	51	52	50	52	53	51	53
Hyllie	27	26	27	34	32	33	35	33	35	36	33	35
Fosie	19	21	20	24	27	26	25	27	27	26	28	27
Oxie	20	23	21	28	32	29	29	31	30	30	34	31
Rosengård	13	13	13	25	17	19	26	19	20	27	19	21
Husie	29	26	28	35	37	36	37	38	37	38	38	38
Kirseberg	30	25	29	39	33	37	40	34	38	42	36	40
Malmö	38	26	35	49	33	43	50	34	44	51	35	45

Källa: Utbildningsregistret, SCB

Statistiken visar att färre malmöbor har förgymnasial och gymnasial utbildning till förmån för eftergymnasial utbildning. 42 procent av befolkningen har eftergymnasial utbildning jämfört med 33 procent år 2002. Kvinnor har eftergymnasial utbildning i högre utsträckning än män och människor med svensk bakgrund har eftergymnasial utbildning i högre utsträckning än män. Högre utbildning har fått en allt större betydelse på arbetsmarknaden i Malmö såväl som globalt och en fungerande skola och höjda utbildningsnivåer är viktiga förutsättningar för social och ekonomisk hållbarhet. Skillnaderna mellan stadsdelarna är fortfarande stor vilket delvis är en följd av de stora skillnaderna mellan utlandsfödda och svenskfödda.

9. Ekonomiskt bistånd

Att inte klara av den ekonomiska försörjningen själv och att istället behöva ta emot ekonomiskt bistånd är ett skyddsnet tillhandahållet av samhället som dock endast ska ses som och användas som en tillfällig lösning. Arbetslöshet är det vanligaste försörjningshindret, och har angetts för 38 procent av de personer som fick ekonomiskt bistånd i Sverige under 2010.

9.1 Antal hushåll som har fått ekonomiskt bistånd och andel (%) hushåll med barn som har fått ekonomiskt bistånd*

Stadsdel	År 2000			År 2009		
	Totalt antal hushåll	Hushåll med barn	Andel (%) barn-hushåll	Totalt antal hushåll	Hushåll med barn	Andel (%) barn-hushåll
Centrum	1 009	275	27	635	169	27
Södra Innerstaden	2 258	721	32	1 407	481	34
Västra Innerstaden	273	39	14	207	44	21
Limhamn-Bunkeflo	155	29	19	121	32	26
Hyllie	941	367	39	818	301	37
Fosie	2 033	626	31	1 682	615	37
Oxie	119	61	51	115	41	36
Rosengård	2 325	1 245	54	1 455	681	47
Husie	130	45	35	122	35	29
Kirseberg	473	107	23	441	126	29
Malmö totalt	9 699	3 511	36	7 003	2 525	36

Stadsdel	År 2010			År 2011**		
	Totalt antal hushåll	Hushåll med barn	Andel (%) barn-hushåll	Totalt antal hushåll	Hushåll med barn)	Andel (%) barn-hushåll
Centrum	690	189	27	699	194	28
Södra Innerstaden	1 517	491	32	1 553	490	32
Västra Innerstaden	241	57	24	265	59	22
Limhamn-Bunkeflo	161	56	35	180	66	37
Hyllie	893	336	38	972	372	38
Fosie	1 870	657	35	2 076	730	35
Oxie	118	40	34	114	41	36
Rosengård	1 590	736	46	1 731	803	46
Husie	134	35	26	159	41	26
Kirseberg	476	147	31	494	155	31
Malmö totalt	7 690	2 744	36	8 243	2 951	36

* Talen baserade på ett genomsnitt per månad.

** Avser januari – oktober 2011

Källa: Verksamhetsstatistik, IoF-statistik, KomIn.

Mellan januari och oktober år 2011 var det i genomsnitt 8243 hushåll som var i behov av ekonomiskt bistånd vilket är 553 fler hushåll än förra året. 36 procent av hushållen som är i behov av ekonomiskt bistånd är barnhushåll vilket kan kopplas till den problematik Malmö har gällande hög barnfattigdom. Hyllie och Rosengård är de stadsdelar med högst andel barnhushåll med ekonomiskt bistånd.

10. Ekonomisk stress

Att behöva känna ekonomisk stress är en typisk ohälsosfaktor som påverkar hur man trivs med sitt liv, upplevelsen av kontroll samt den psykiska hälsan. På längre sikt kan även kopplingar dras till sämre kosthållning och lägre boendestandard. Barnfamiljer som upplever ekonomisk stress kan ha minskade möjligheter att erbjuda resurser och stimulans till barnen.

10.1 Andel (%) föräldrar till 4-åringar som uppger att de under det senaste året har upplevt ekonomisk stress*

Stadsdel	År 2002	År 2007	År 2008	År 2009**
Centrum	13	7	9	2
Södra Innerstaden	14	6	12	5
Västra Innerstaden	5	3	4	1
Limhamn-Bunkeflo	1	2	2	2
Hyllie	7	8	9	17
Fosie	9	7	10	7
Oxie	12	4	7	0
Rosengård	22	21	17	19
Husie	5	3	3	1
Kirseberg	3	3	5	3
Malmö totalt	8	6	8	4

*Andel föräldrar till fyraåringar som uppger att de under det senaste året inte har haft tillräckligt med pengar för att ha råd med den mat eller de kläder som familjen har behövt.

** Eftersom underlaget till Barndatabasen för år 2009 var 20 procent lägre än för år 2008, kan resultatet påverkas i en del stadsdelar.

Källa: Barndatabasen 2002-2009, Region Skåne

Fyra procent av föräldrar till 4-åringar i Malmö upplever ekonomisk stress, vilket är en minskning sedan förra mätningen år 2008. En påtaglig ökning ses dock i Hyllie, som också är den stadsdel där andel med ekonomisk stress ökat mest sedan år 2002. Skillnaderna mellan stadsdelarna är fortsatt stora där Rosengård och Hyllie har de högsta uppmätta nivåerna av ekonomisk stress, 19 procent respektive 17 procent. Eftersom underlaget till Barndatabasen för år 2009 var 20 procent lägre än för år 2008, kan resultatet påverkas i en del stadsdelar varför det kan vara svårt att dra några långtgående slutsatser av statistiken.

11. Emotionellt stöd

Tillgång till socialt och emotionellt stöd i form av nära och förtroliga relationer till nära och kära är för de allra flesta en viktig faktor för att höja livskvalitén. Att ha någon att dela sina innersta tankar med och som kan ge stöd och trygghet hjälper till att stärka individen och klara livets förutsättningar bättre.

11.1 Andel (%) av befolkningen som känner sig sakna emotionellt stöd*

Stadsdel	År 2000		År 2004		År 2008	
	Kvinnor	Män	Kvinnor	Män	Kvinnor	Män
Centrum	33	29	26	29	23	34
Södra Innerstaden	30	37	31	39	34	42
Västra Innerstaden	26	29	21	31	23	32
Limhamn-Bunkeflo	25	29	23	32	22	33
Hyllie	40	34	45	40	39	40
Fosie	41	50	37	48	53	45
Oxie	32	42	31	39	34	35
Rosengård	58	55	59	57	52	58
Husie	24	36	34	41	26	40
Kirseberg	40	51	31	40	31	43
Malmö totalt	34	38	33	39	33	39
Skåne	32	40	32	37	31	38

* Andel personer som uppger att de inte säkert har någon som kan ge ett personligt och känslomässigt stöd att klara livets stress och påfrestningar

Källa: Folkhälsa i Skåne 2000, 2004, 2008

Ungefär var tredje malmöbo uppger att de saknar emotionellt stöd. Siffrorna visar inte på någon större förändring sedan föregående mätning.

12. Trångboddhet (vuxna)

För Sverige som helhet är trångboddhet inget stort problem men det är stora skillnader mellan kommuner och olika typer av hushåll. Främst ses trångboddheten i storstadsregionerna, bland ensamstående med barn och bland människor med utländsk bakgrund. I områden där det främst finns flerbostadshus och mindre andel småhus är trångboddheten ett större problem.

12.1 Andel (%) av befolkningen i åldern 18-80 år som är trångbodda*

Stadsdel	År 2004	År 2008
Centrum	3	2
Södra Innerstaden	8	9
Västra Innerstaden	2	2
Limhamn-Bunkeflo	1	1
Hyllie	3	4
Fosie	7	7
Oxie	2	2
Rosengård	17	17
Husie	1	1
Kirseberg	7	4
Malmö totalt	5	4

* Trångbodda enligt SCB:s trångboddhetsnorm 2: mer än två boende per rum, kök och ett rum oräknat.
Källa: Folkhälsa i Skåne år 2004 och 2008, Region Skåne

Mellan mätningarna år 2004 och år 2008 syns en liten minskning i andelen trångbodda malmöbor som nu ligger på fyra procent. Skillnaderna mellan stadsdelarna är stora och störst andel trångbodda återfinns i Fosie, Södra Innerstaden och Rosengård. Framförallt är det i stadsdelar där bostadsbeståndet är koncentrerat till flerbostadshus som nivåerna av trångboddhet är högre.

13. Hemlöshet (vuxna)

Boendet har en grundläggande betydelse för människors hälsa och välbefinnande. Hemlöshet har ofta förknippats med ensamstående missbrukande män, men på senare år har även andra grupper uppmärksammats: kvinnor, invandrare, flyktingar och barnfamiljer. Strukturellt betingad hemlöshet har även alltmer uppmärksammats och kan bero på bostadsbrist och svårigheter att komma in på bostadsmarknaden.

13.1 Antal hemlösa*

Stadsdel	År 2003	År 2009	År 2010	År 2011
Centrum	75	140	162	180
Södra Innerstaden	176	216	206	228
Västra Innerstaden	26	43	55	49
Limhamn-Bunkeflo	7	20	17	32
Hyllie	74	102	69	64
Fosie	62	141	170	189
Oxie	7	13	21	18
Rosengård	41	93	106	165
Husie	10	28	43	48
Kirseberg	53	64	51	66
Malmö totalt	531	860	900	1039

* Enligt Socialstyrelsens definition från 1999 (utdrag): Person som saknar egen eller förhyrd bostad och som inte bor i något stadigvarande inneboende- förhållande eller andrahandsboende samt är hänvisad till tillfälliga boendialternativ eller är uteliggare. Det rör sig om en situation där man inte kan ha sina tillhörigheter på en bestämd plats och har svårt att knyta några stadigvarande sociala relationer. Gäller vuxna hemlösa personer samt de personer under 18 år som har eget hushåll.

Källa: Hemlöshetsräkningarna i oktober resp. år, Malmö stad

Hemlösheten har sedan år 2010 ökat från 900 personer till 1039 personer år 2011. Ur ett långsiktigt perspektiv ses en mycket kraftig ökning och antal hemlösa har nästan fördubblats sedan år 2003. De senaste tre åren har Rosengård stått för den största ökningen av antal hemlösa. Strukturella problem såsom bostadsbrist och hårdare uthyrningskrav lyfts som en del av förklaringen till svårigheterna att komma in på bostadsmarknaden.

14. Psykisk hälsa

Begreppet psykisk hälsa innefattar hälsorelaterad livskvalitet där upplevt välbefinnande och funktion i dagliga aktiviteter ingår. Enligt Folkhälsoinstitutet (FHI) har män genomgående en högre andel dagar med bra psykisk hälsa jämfört med kvinnor, 84 respektive 77 procent. Det rapporteras också om skillnader i psykisk hälsa där människor från socioekonomiskt utsatta grupper och människor med utländsk bakgrund står för en högre andel psykisk ohälsa.

14.1 Andel (%) av befolkningen i åldern 18-80 år som har dålig psykisk hälsa*

Stadsdel	År 2000		År 2004		År 2008	
	Kvinnor	Män	Kvinnor	Män	Kvinnor	Män
Centrum	33	18	31	18	26	16
Södra Innerstaden	31	30	31	22	29	24
Västra Innerstaden	20	19	18	15	24	15
Limhamn-Bunkeflo	18	10	17	13	16	14
Hyllie	22	18	25	16	27	20
Fosie	32	27	28	25	27	22
Oxie	22	14	20	11	18	13
Rosengård	44	32	26	31	32	31
Husie	20	15	19	12	21	10
Kirseberg	23	27	33	18	21	26
Malmö totalt	27	21	25	19	25	19

* I undersökningen används "General Health Questionnaire" GHQ 12 instrumentet för att undersöka förekomsten av psykisk ohälsa i Skånes befolkning. Individer som angett besvär inom minst tre av de tolv efterfrågade kategorierna definieras lida av dålig psykisk hälsa.

Källa: Folkhälsa i Skåne år 2000, 2004 och 2008, Region Skåne

Vid senaste mätåret 2008 var det ungefär en femtedel av Malmös befolkning som uppgav att de hade dålig psykisk hälsa. Män har vid de senaste tre mätningarna i Malmö uppgett att de har bättre psykisk hälsa än kvinnor. Det är stora variationer mellan de olika stadsdelarna vilket skulle kunna härledas till kopplingen mellan socioekonomiska förhållanden och psykisk hälsa.

15. Tillit

Att kunna lita på andra människor och ha möjlighet att få hjälp i utsatta situationer ökar det sociala kapitalet som i sin tur ökar välmåendet. Att känna tillit till andra människor i sin omgivning har stor inverkan på den upplevda tryggheten och när man känner sig trygg i sin miljö både trivs man och mår bättre.

15.1 Andel (%) av befolkningen i åldern 18-80 år med låg tillit till andra människor

Stadsdel	År 2002		År 2004		År 2008	
	Kvinnor	Män	Kvinnor	Män	Kvinnor	Män
Centrum	53	37	48	41	36	30
Södra Innerstaden	47	46	54	49	45	41
Västra Innerstaden	43	44	44	42	34	29
Limhamn-Bunkeflo	34	39	40	34	31	29
Hyllie	46	51	50	48	42	44
Fosie	56	49	57	57	47	53
Oxie	46	46	49	48	36	35
Rosengård	56	57	66	57	54	57
Husie	44	41	44	43	40	33
Kirseberg	45	44	57	53	46	50
Malmö totalt	47	45	50	46	40	39

Källa: Folkhälsa i Skåne år 2000, 2004 och 2008, Region Skåne

Senaste mätningen visar att fler malmöbor än tidigare känner tillit till andra människor vilket är en viktig faktor för välmående och trygghet. I tidigare mätningar har kvinnor haft lägre tillit än män men i den senaste mätningen har den skillnaden jämnats ut. Trots en minskning i senaste mätningen är det trots allt cirka 40 procent av malmöborna som känner låg tillit till andra.

Målområde 3 – Barns och ungas uppväxtvillkor

Trygga och goda uppväxtvillkor är avgörande för barns och ungas hälsa och för folkhälsan på lång sikt. Familjen är den grundläggande gemenskapen i samhället. Föräldrarna har huvudansvaret för barnets välbefinnande (prop. 2007/08:110 En förnyad folkhälsopolitik).

16. Behörighet till gymnasieskolan

Andelen behöriga elever till gymnasieskolan i Sverige är nu nere på 88,2 procent våren 2010, vilket är den lägsta behörighetsgraden sedan det målrelaterade betygssystemet infördes. Det finns idag stora skillnader i betyg mellan olika elevgrupper. Föräldrars utbildningsnivå och kön är två av de bakgrundsfaktorer som har betydelse för resultaten. 2011 infördes ett nytt betygssystem vilket medförde en uppdelning i behörighetsgrad till antingen yrkesprogram eller högskoleförberedande studier.

16.1 Andel (%) elever i skolår 9 (kommunala skolor) som är behöriga till högskoleförberedande och yrkesprogram

Stadsdel/Skola	Juni 2004	Juni 2009	Juni 2010	Juni 2011*	
				Högskole förberedande**	Yrkes program
Centrum				79	79
Johannesskolan/	63	68	75	76	76
Rönnenskolan	73	92	88	84	84
Rörsjöskolan	74	75	70	78	78
Södra Innerstaden				67	70
Sofielundsskolan	57	58	57	54	54
Sorgenfriskolan	66	85	79	72	88
Stenkulaskolan	67	57	52	71	71
Möllerängskolan	-	65	70	74	74
Västra Innerstaden				82	84
Dammfriskolan	87	85	90	67	68
Slottstadens skola	98	94	98	97	99
Velanderskolan***	-	67	100	100	100
Limhamn-Bunkeflo				91	91
Bergaskolan	97	96	99	98	98
Linnéskolan	94	95	86	81	81
Sundsbroskolan	90	92	83	88	88
Strandskolan		95	92	89	89
Hyllie				83	83
Lindeborgsskolan	88	88	77	80	80
Kroksbäcksskolan	70	64	57	-	-
Lorensborg		100	96	100	100
Fosie				70	70
Augustenborgsskolan	91	85	85	82	82

Eriksfältsskolan	75	61	75	54	54
Hermodsdalsskolan	49	-	-	-	-
Lindängeskolan/Almv	78	79	60	44	44
Munkhätteskolan	59	67	51	53	54
Söderkullaskolan	94	92	84	88	88
Oxie				86	86
Oxievångsskolan	85	85	82	86	86
Rosengård				43	44
Apelgårdsskolan	53	41	52	41	41
Rosengårdsskolan	47	30	28	26	27
Värner Rydén skolan	59	71	71	55	55
Örtagårdsskolan	57	40	47	54	54
Husie				86	86
Höjaskolan	77	74	76	79	81
Videdalsskolan	96	88	80	83	83
Bäckagårdsskolan	-	88	90	97	97
Kirseberg				72	72
Kirsebergsskolan	81	78	59	78	78
Segevångsskolan	79	88	78	55	55
Olympen				50	50
Malmö totalt	79	80	76	75	76
Sverige	90	89	89	87	88

* Den nya uppdelningen i behörighetsgrad beror på det nya betygssystemet som infördes 2011. Detta kan innebära att siffrorna inte är helt jämförbara med tidigare års siffror.

** I tabellen redovisas behörighet till högskoleförberedande program, estetiskt. Det finns ytterligare två högskoleförberedande program: Ekonomi-, humanistiska och samhällsvetenskapsprogrammet samt Naturvetenskaps-, och teknikprogrammen.

*** Velanderskolan har bara några få elever i skolår 9, vilket medför att små förändringar kan ge stort utslag i statistiken.

Källa: Elevregistret ELIT, Malmö stad

Behörighetsgraden har de senaste två åren sjunkit med ungefär fyra procentenheter, från 80 procent till runt 76 procent, vilket är en viktig signal att ta fasta på. Jämförande Sverigesnitt ligger år 2011 på 88 procent. På grund av de nya behörighetskraven till gymnasieskolan som började gälla 1 januari 2011 är behörigheten fortsättningsvis uppdelad i gymnasieutbildningar med högskolebehörighet alternativt yrkesprogram. Skillnaderna mellan skolorna och stadsdelarna är fortsatt stor och kopplingarna till andra sociala problem blir återigen framträdande. Utbildningens roll är väldigt viktig och alla elever ska ges förutsättningar att ta sig vidare till högre utbildningar och därmed öka sina chanser på arbetsmarknaden.

17. Nationella prov i skolår 5

Syftet med det nationella provsystemet är att tidigt upptäcka elevernas svaga och starka sidor och kunna analysera skolornas måluppfyllelse. Underlaget ger också möjligheter till vidare analys för att kunna förbättra undervisning och stöd till de elever som inte når ända fram. Framförallt har svenska elevers kunskapsresultat i matematik försämrats under senare år och intresset för och förmågan att läsa har minskat vilket är viktiga varningssignaler att analysera.

17.1 Andel (%) elever i skolår 5 (vårterminen) som uppnår eller är på väg att uppnå målen för svenska eller svenska som andra språk.*

Stadsdel	Svenska/Svenska som andra språk			
	År 2000	År 2008	År 2009	År 2010
Centrum	89	84	83	88
Södra Innerstaden	82	74	75	80
Västra Innerstaden	96	88	78**	93
Limhamn-Bunkeflo	96	97	93	94
Hyllie	85	82	88	88
Fosie	85	62**	72**	76
Oxie	89	92	84	84
Rosengård	76	70	75	61
Husie	91	91	92	94
Kirseberg	91	90	87	86
Malmö totalt	88	81**	83**	84

(exkl. friskolor)

*Nationella prov kommer fortsättningsvis framförallt utföras i skolår 6. Siffrorna har därför inte uppdaterats för 2011.

** Resultatuppgifter saknas på skolnivå. Detta gör att siffrorna för år 2008 och år 2009 i dessa stadsdelar inte går att jämföra med övriga resultat, vilket också påverkar siffrorna för Malmö totalt.

Källa: Rapporten Obligatoriska skolan, Malmö stad

17.2 Andel (%) elever i skolår 5 (vårterminen) som uppnår eller är på väg att uppnå målen för matematik.*

Stadsdel	Matematik			
	År 2000	År 2008	År 2009	År 2010
Centrum	87	86	85	91
Södra Innerstaden	81	72	68	73
Västra Innerstaden	96	68**	78**	93
Limhamn-Bunkeflo	96	96	93	94
Hyllie	88	80	89	85
Fosie	85	62**	69**	76
Oxie	85	95	91	89
Rosengård	79	79	80	66
Husie	88	89	93	90
Kirseberg	86	86	85	83
Malmö totalt	87	80**	83**	84

(exkl. friskolor)

*Nationella prov kommer fortsättningsvis framförallt utföras i skolår 6. Siffrorna har därför inte uppdaterats för 2011.

** Resultatuppgifter saknas på skolnivå. Detta gör att siffrorna för år 2008 och år 2009 i dessa stadsdelar inte går att jämföra med övriga resultat, vilket också påverkar siffrorna för Malmö totalt.

Källa: Rapporten Obligatoriska skolan, Malmö stad

17.3 Andel (%) elever i skolår 5 (vårterminen) som uppnår eller är på väg att uppnå målen för engelska.*

Stadsdel	Engelska			
	År 2000	År 2008	År 2009	År 2010
Centrum	85	90	88	90
Södra Innerstaden	80	75	74	79
Västra Innerstaden	94	89	79**	93
Limhamn-Bunkeflo	94	96	94	94
Hyllie	84	88	90	86
Fosie	86	63**	71**	79
Oxie	90	96	82	84
Rosengård	76	83	78	69
Husie	87	94	90	93
Kirseberg	88	79	88	83
Malmö totalt	87	84**	83**	85

(exkl. friskolor)

*Nationella prov kommer fortsättningsvis framförallt utföras i årskurs 6. Siffrorna har därför inte uppdaterats för 2011.

** Resultatuppgifter saknas på skolnivå. Detta gör att siffrorna för år 2008 och år 2009 i dessa stadsdelar inte går att jämföra med övriga resultat, vilket också påverkar siffrorna för Malmö totalt.

Källa: Rapporten Obligatoriska skolan, Malmö stad

Andelen elever som klarar målen för svenska/svenska som andra språk, matematik och engelska har ökade något mellan år 2009 och år 2010. Sett ur ett längre perspektiv har resultatnivån i dessa ämnen minskat jämfört med mätningar gjorda år 2000. Att tidigt i skolgången mäta elevernas möjlighet att tillgodogöra sig utbildningen ökar chanserna att förbättra förutsättningarna för att kunna vända utvecklingen. Eftersom nationella prov i fortsättningen kommer att utföras i skolår 6 istället för skolår 5 har statistiken inte uppdaterats år 2011.

18. Fullföljandegrad gymnasiet

Med en utveckling mot en alltmer kunskapsintensiv arbetsmarknad såväl internationellt, nationellt som lokalt i Malmö blir en fullföljd gymnasieutbildning allt viktigare. Det ska alltid eftersträvas att alla elever ska kunna nå kunskapsmålen, det vill säga att de får lägsta betyget Godkänt i alla de kurser som ger en grundläggande behörighet till högskolestudier. Enligt Skolinspektionen ska strategin för skolans insatser vara formad proaktiv, så att varje elev kan lyckas med utbildningen.

18.1 Andel (%) elever* som fullföljer gymnasiets program inom fyra år

Malmö	Nyborjare totalt	Exklusive IV-programmet
År 2003	66	74
År 2008	66	78
År 2009	69	80
År 2010	68	80
Sverige 2010	76	83

*Uppgifterna avser elever i gymnasieskolan folkbokförda i kommunen oavsett huvudman för skola eller elevens studieort.

Källa: Skolverket, databas för jämförelsetal

68 procent av alla gymnasieelever fullföljer gymnasiet inom fyra år vilket är ungefär samma som i föregående mätning. Malmö ligger under såväl Skåne på 75 procent som Sverige på 76 procent. De som saknar eller har hoppat av sin gymnasieutbildning har sämre förutsättningar att komma in på arbetsmarknaden i takt med att denna blir alltmer kunskapsintensiv.

19. Skoltrivsel

Att trivas i sin skola är en mycket viktig faktor både för det egna välmåendet samt för att öka förutsättningarna att tillgodogöra sig undervisningen, klara av sina skoluppgifter och kunna gå ut skolan med godkända betyg. Arbetsmiljölagen som sedan 1990 även omfattar skolelever innebär att alla i skolan måste bidra för att arbetet med en god studie- och arbetsmiljö ska bli en självklar del av den dagliga verksamheten.

19.1 Andel (%) elever i skolår 6 som uppger att det trivs i skolan

Stadsdel	År 2003*			År 2006*			År 2009*		
	Totalt	Pojkar	Flickor	Totalt	Pojkar	Flickor	Totalt	Pojkar	Flickor
Centrum	83	87	82	90	89	90	92	90	91
Södra Innerstaden	82	81	80	89	93	89	85	87	81
Västra Innerstaden	89	88	91	94	95	93	94	92	96
Limhamn-Bunkeflo	92	92	92	91	88	94	93	91	95
Hyllie	86	88	87	91	94	89	92	94	88
Fosie	85	85	78	89	88	89	91	90	93
Oxie	85	87	84	91	89	94	91	92	90
Rosengård	85	90	80	90	93	88	94	94	95
Husie	91	90	88	91	89	94	86	84	89
Kirseberg	77	78	77	84	78	89	87	87	87
Malmö totalt	86	87	86	90	89	92	91	90	91

*Avser höstterminen respektive år

Källa: Malmöelevers levnadsvanor 2003, 2006, 2009 Malmö stad

Nio av tio elever uppger att de trivs i sin skola vilket är en bra utgångspunkt för det fortsatta arbetet med skolan. De senaste årens mätningar visar på en positiv trend vad gäller skoltrivseln för både pojkar och flickor.

20. Skolk

Skolkning från skolan kan ses som en indikator på att elever är på väg in i ett riskbeteende. Att ha hög frånvaro från skolan minskar drastiskt förutsättningarna för att klara skolan.

20.1 Andel (%) elever i skolår 9 som uppger att de skolkar en eller flera gånger per månad*

Stadsdel	År 2003**			År 2006**			År 2009**		
	Totalt	Pojkar	Flickor	Totalt	Pojkar	Flickor	Totalt	Pojkar	Flickor
Centrum	18	21	13	7	10	4	13	12	15
Södra Innerstaden	17	18	16	11	10	12	9	4	15
Västra Innerstaden	11	10	11	6	5	8	11	10	11
Limhamn-Bunkeflo	7	12	3	5	7	3	6	6	6
Hyllie	14	11	18	7	10	4	5	5	4
Fosie	12	9	14	8	7	10	12	11	13
Oxie	26	30	19	8	5	11	5	5	5
Rosengård	18	21	14	12	10	14	18	23	14
Husie	15	20	10	4	2	6	9	8	11
Kirseberg	11	5	11	7	8	7	14	11	18
Malmö totalt	14	14	12	8	7	8	10	9	11

* Frågeställningen ändrad år 2006 till: Andel som uppger att de skolkar en eller flera gånger i månaden och skolkar en eller flera gånger i veckan.

**Avser höstterminen respektive år.

Källa: Malmöelevers levnadsvanor år 2003, 2006 och 2009 Malmö stad

Var tionde elev i skolår 9 uppger att de skolkar en eller fler gånger per månad. Sedan 2006 har andel som skolkar ökat bland både pojkar och flickor men fortfarande är det flickor som skolkar mest.

21. Kvalitén inom förskolan

Kvalitén inom förskolan definieras utifrån hur väl en verksamhet svarar mot nationella mål, krav och riktlinjer, samt i vilken utsträckning verksamheten strävar efter att utvecklas. I skollagen beskrivs att förskoleklassens syfte är att stimulera elevers utveckling och lärande och att förbereda dem för fortsatt utbildning.

21.1 Andel (%) högskoleutbildad* personal av hela personalgruppen

Stadsdel	År 2005		År 2009		År 2010		År 2011	
	Kommunal regi	Enskild regi	Kommunal regi	Enskild regi	Kommunal regi	Enskild regi	Kommunal regi	Enskild regi
Centrum	54	53	55	50	51	48	52	48
Södra Innerstaden	47	56	49	46	56	46	55	51
Västra Innerstaden	66	50	68	50	68	56	58	43
Limhamn-Bunkeflo	46	54	52	53	53	53	49	50
Hyllie	51	51	53	53	52	49	52	43
Fosie	43	28	50	35	47	31	45	28
Oxie**	50	56	55	29	46	57	48	29
Rosengård	44	36	45	26	46	34	44	25
Husie	50	50	56	45	54	43	56	46
Kirseberg	54	26	57	23	55	25	60	21
Malmö totalt	49	48	53	45	52	45	51	41

* Högskoleutbildad personal: Förskollärautbildning, lärarutbildning, fritidspedagogutbildning.

** Den enskilda verksamheten i Oxie består av en liten personalstyrka. Små förändringar i personalstyrkan kan därför få stort utslag i statistiken.

Källa: Stadsdelsförvaltningarnas rapportering till Statistiska centralbyrån (SCB)

År 2011 har andelen högskoleutbildad personal i de kommunala förskolorna minskat något till 51 procent. Störst minskning av högskoleutbildad personal i kommunal regi syns i Västra Innerstaden medan Kirseberg ökat andelen högskoleutbildad personal till 60 procent. Förskolorna som bedrivs i egen regi har vid varje mätning generellt haft en lägre andel högskoleutbildad personal än de kommunala och har sedan år 2010 sjunkit fyra procentenheter till 41 procent. Lägst andel högskoleutbildad personal syns i Kirseberg där förskolorna drivna i egen regi har 21 procent högskoleutbildad personal.

22. Simkunnighet

I kursplanen för ämnet idrott och hälsa framgår det tydligt att simkunnighet är en baskunskap som alla barn i Sverige har rätt att få möjlighet att lära sig. Simkunnigheten har visat sig vara en socioekonomisk fråga och det är främst barn i låginkomstområden och områden med hög invandratäthet som har dåliga kunskaper vilket stämmer väl in på Malmö.

22.1 Andel (%) elever i skolår 5 som är simkunniga*

Stadsdel	År 2001	År 2009	År 2010	År 2011
Centrum	-	81	81	85
Södra Innerstaden	-	26	33	67
Västra Innerstaden	87	95	79	91
Limhamn-Bunkeflo	98	96	93	93
Hyllie	-	74	68	68
Fosie	-	69	58	58
Oxie	82	81	79	82
Rosengård	-	36	20	27
Husie	-	85	79	97**
Kirseberg	64	87	88	88
Malmö totalt	-	73	68	76

* Enligt målen i kursplanen för idrott och hälsa ska eleven i slutet av det femte skolåret: ha god vattenvana, vara trygg i vatten, kunna simma 200 meter, varav 50 meter på rygg, och hantera nödsituationer vid vatten.

** Uppgifter saknas helt för Videdalsskolan.

Källa: Respektive stadsdel i Malmö

År 2010 var 68 procent av eleverna i skolår 5 simkunniga, år 2011 är det 76 procent. Störst ökning syns i Södra Innerstaden där andelen simkunniga elever i skolår 5 har fördubblats. På grund av att uppgifter saknas från ett par skolor är det svårt att dra någon slutsats av årets mätning.

23. Trångboddhet (Barn)

Trångboddhet som drabbar barn är ett allvarligt problem framförallt med tanke på att barns välfärd är starkt förknippat med var de bor. Utan ett eget rum kan inte barnet själv styra över när det kan koppla av och skolgången kan bli lidande på grund av brist på studierum för sitt hemarbete.

23.1 Andel (%) 4-åringar som är trångbodda*

Stadsdel	År 2003	År 2007	År 2008	År 2009**
Centrum	10	6	6	10
Södra Innerstaden	21	21	10	13
Västra Innerstaden	7	6	5	7
Limhamn-Bunkeflo	3	0	1	2
Hyllie	16	10	18	14
Fosie	13	19	18	18
Oxie	0	1	4	1
Rosengård	35	38	39	29
Husie	4	3	4	5
Kirseberg	8	2	13	7
Malmö totalt	10	11	10	9

*Trångbodda enl. Statistiska Centralbyråns norm 2: mer än två boende per rum, kök och vardagsrum oräknat.

** Eftersom underlaget till Barndatabasen för år 2009 var 20 procent lägre än för år 2008, kan resultatet påverkas i en del stadsdelar.

Källa: Barndatabasen år 2003-2009, Region Skåne

Nio procent av Malmös 4-åringar levde år 2009 i trångbodda hem, vilket är en liten minskning sedan föregående mättillfälle. Skillnaden mellan stadsdelarna är stor där det i Oxie är en procent och i Rosengård är 29 procent av 4-åringarna som bor trångt. Mellan år 2008 och år 2009 har trångboddheten dock minskat i Rosengård och Hyllie medan en mindre ökning syns i Västra Innerstaden, Centrum och Limhamn-Bunkeflo. Eftersom underlaget till Barndatabasen för år 2009 var 20 procent lägre än för år 2008, kan resultatet påverkas i en del stadsdelar varför det kan vara svårt att dra några långtgående slutsatser av statistiken.

24. Hemlöshet (Barn)

Barns rätt till bostad nämns i FN-konventionen om barns rättigheter (1989). En bostad och en trygg bostadsmiljö har väldigt stor betydelse för barn som är mitt i sin utveckling och lärandeprocess. Bostaden och hemmiljön är då en viktig grund för barnet ur ett fysiskt, psykiskt och socialt perspektiv.

24.1 Antal barn (0-18 år) i hemlösa* hushåll

Stadsdel	År 2003	År 2009	År 2010	År 2011
Centrum	4	12	11	16
Södra Innerstaden	26	27	27	33
Västra Innerstaden	0	0	3	7
Limhamn-Bunkeflo	0	1	4	7
Hyllie	1	27	34	23
Fosie	8	20	37	22
Oxie	0	2	5	10
Rosengård	9	49	51	101
Husie	0	4	12	10
Kirseberg	0	5	12	11
Malmö totalt	48	147	196	240

* Enligt Socialstyrelsens definition från 1999 (utdrag): Person som saknar egen eller förhyrd bostad och som inte bor i något stadigvarande inneboende- förhållande eller andrahandsboende samt är hänvisad till tillfälliga boendeanternativ eller är uteliggare. Det centrala är alltså att en hemlös löst bostadsfrågan på mycket kort sikt eller inte alls. Det rör sig om en situation där man inte kan ha sina tillhörigheter på en bestämd plats och har svårt att knyta några stadigvarande sociala relationer.

Källa: Hemlöshetsräkningarna i oktober resp. år, Malmö stad

I takt med att hemlösheten generellt ökat i Malmö har även hemlösheten bland barn ökat och årets hemlöshetsräkning visar att 240 barn är hemlösa. Jämfört med år 2003 är antalet fem gånger så högt. Det är återigen stor skillnad mellan stadsdelarna och i Rosengård finns 101 av de 240 hemlösa barnen i Malmö, vilket för den stadsdelen innebär en fördubbling sedan år 2010.

Målområde 4 – Hälsa i arbetslivet

Arbetsmiljö är en viktig fråga både för den enskildes hälsa och välbefinnande, för verksamheternas utveckling och därmed även för förutsättningar för tillväxt och konkurrens (prop. 2007/08:110 En förnyad folkhälsopolitik).

25. Ohälsotal

Sjukskrivning och sjukfrånvaro har på längre sikt tydliga negativa konsekvenser för individers livskvalité och medför även ökade kostnader för samhället. Det finns klara samband mellan långvariga sjukskrivningar, en sämre ekonomisk situation samt en känsla av utanförskap.

25.1 Antal ohälsodagar* bland befolkningen i åldern 20-64 år

År 2002

Stadsdel	Kvinnor					
	20-24 år	25-34 år	35-44 år	45-54 år	55-64 år	20-64 år
Centrum	5	12	33	64	106	35
Södra Innerstaden	5	13	44	92	137	39
Västra Innerstaden	4	11	29	49	87	36
Limhamn-Bunkeflo	7	18	21	42	76	38
Hyllie	7	18	40	76	121	60
Fosie	9	22	47	91	140	66
Oxie	27	32	50	58	99	58
Rosengård	7	17	38	105	158	59
Husie	12	17	37	65	100	54
Kirseberg	11	18	41	75	140	56
Malmö totalt	8	16	38	73	118	50
Skåne	9	20	39	64	108	52
Sverige	11	24	43	66	110	55

Stadsdel	Män					
	20-24 år	25-34 år	35-44 år	45-54 år	55-64 år	20-64 år
Centrum	5	7	24	45	74	24
Södra Innerstaden	6	10	34	68	114	33
Västra Innerstaden	4	6	17	32	61	22
Limhamn-Bunkeflo	8	12	12	27	51	25
Hyllie	7	17	30	53	96	45
Fosie	11	16	33	58	114	48
Oxie	9	19	19	31	57	31
Rosengård	12	16	36	65	147	53
Husie	12	15	21	33	68	34
Kirseberg	6	17	29	53	109	43
Malmö totalt	8	12	27	50	94	38
Skåne	9	13	24	41	80	36
Sverige	9	14	26	44	82	37

År 2008

Stadsdel	Kvinnor					
	20-24 år	25-34 år	35-44 år	45-54 år	55-64 år	20-64 år
Centrum	5	6	22	53	89	27
Södra Innerstaden	4	7	31	73	135	31
Västra Innerstaden	3	5	19	37	70	26
Limhamn-Bunkeflo	7	9	13	30	60	26
Hyllie	8	13	29	59	109	48
Fosie	7	13	32	74	137	52
Oxie	10	17	29	57	86	45
Rosengård	6	11	33	103	172	55
Husie	15	15	22	51	94	42
Kirseberg	7	12	26	55	123	41
Malmö totalt	7	12	29	64	108	43
Skåne	9	16	31	56	96	45
Sverige	11	18	33	56	96	47

Stadsdel	Män					
	20-24 år	25-34 år	35-44 år	45-54 år	55-64 år	20-64 år
Centrum	7	4	14	38	60	19
Södra Innerstaden	6	7	20	62	111	27
Västra Innerstaden	6	5	12	28	51	18
Limhamn-Bunkeflo	9	5	8	15	40	16
Hyllie	7	11	22	46	76	34
Fosie	8	10	22	51	98	36
Oxie	19	10	10	22	52	24
Rosengård	7	11	28	68	137	43
Husie	7	8	13	24	55	23
Kirseberg	6	9	22	44	85	33
Malmö totalt	8	9	21	47	80	32
Skåne	10	12	19	36	66	31
Sverige	11	12	19	36	67	31

År 2009

Stadsdel	Kvinnor					
	20-24 år	25-34 år	35-44 år	45-54 år	55-64 år	20-64 år
Centrum	4	6	20	50	83	25
Södra Innerstaden	4	7	30	70	129	29
Västra Innerstaden	3	5	18	36	65	25
Limhamn-Bunkeflo	5	9	12	25	61	24
Hyllie	7	12	30	58	105	46
Fosie	8	12	30	68	136	49
Oxie	11	17	25	56	84	43
Rosengård	6	9	31	98	173	53
Husie	12	14	21	46	87	39
Kirseberg	7	10	24	55	115	39
Malmö totalt	6	10	26	58	102	39
Skåne	9	14	28	51	90	41
Sverige	11	16	28	50	89	43

Stadsdel	Män					
	20-24 år	25-34 år	35-44 år	45-54 år	55-64 år	20-64 år
Centrum	7	4	12	36	61	18
Södra Innerstaden	6	6	19	60	109	26
Västra Innerstaden	6	5	12	26	52	18
Limhamn-Bunkeflo	8	6	7	15	38	15
Hyllie	7	11	22	46	76	34
Fosie	7	9	23	47	98	34
Oxie	19	8	13	23	49	24
Rosengård	7	9	28	63	135	42
Husie	9	11	13	24	53	23
Kirseberg	5	8	22	46	81	31
Malmö totalt	8	8	19	43	76	30
Skåne	10	11	17	33	62	28
Sverige	11	12	17	33	63	29

År 2010

Stadsdel	Kvinnor					
	20-24 år	25-34 år	35-44 år	45-54 år	55-64 år	20-64 år
Centrum	5	5	16	44	76	22
Södra Innerstaden	4	6	22	63	117	26
Västra Innerstaden	4	6	12	29	59	21
Limhamn-Bunkeflo	9	8	10	21	55	21
Hyllie	5	10	21	51	97	40
Fosie	7	9	24	59	128	43
Oxie	9	17	19	44	79	37
Rosengård	6	9	26	81	163	47
Husie	9	11	19	39	79	34
Kirseberg	5	9	19	49	107	34
Malmö totalt	6	9	21	50	95	35

Stadsdel	Män					
	20-24 år	25-34 år	35-44 år	45-54 år	55-64 år	20-64 år
Centrum	6	4	10	30	57	16
Södra Innerstaden	5	5	15	49	101	22
Västra Innerstaden	6	3	10	20	46	15
Limhamn-Bunkeflo	9	6	6	12	32	13
Hyllie	7	9	18	39	67	29
Fosie	7	7	17	38	91	30
Oxie	11	12	12	21	44	21
Rosengård	7	7	23	57	129	37
Husie	10	9	8	21	47	20
Kirseberg	5	8	17	39	76	28
Malmö totalt	8	7	16	37	72	27

*Ohälsodagar: Ett genomsnitt av antal dagar med sjukfrånvaro per person/åldersgrupp och år
 Källa: Kommunala basfakta, Statens folkhälsoinstitut (FHI)

Senaste mätningen, år 2010, visar att bland kvinnor i åldern 20-64 var det i snitt 35 sjukfrånvarodagar och bland män i åldern 20-64 år var det i snitt 27 sjukfrånvarodagar, vilket är en minskning med fyra respektive tre dagar sedan 2009. Den minskning vi ser gällande ohälsodagar är i stor utsträckning ett resultat av flera reformer som genomförts de senaste åren. Bland annat har förändringar gjorts i regelverket som styr sjukfrånvaron. Kvinnor ligger fortfarande högre i sjukfrånvaro än män. Malmö följer ganska väl de förändringar som man kan se för riket.

25.2 Andel (%) personer med sjuk- och aktivitetsersättning***

År 2002

Stadsdel*	20-64 år			55-59 år			60-64 år		
	Kvinnor	Män	Totalt	Kvinnor	Män	Totalt	Kvinnor	Män	Totalt
Centrum	7	5	6	21	15	18	33	23	28
Södra Innerstaden	7	7	7	30	21	26	43	38	40
Västra Innerstaden	6	4	6	16	11	13	26	20	24
Limhamn-Bunkeflo	7	5	6	14	8	11	24	17	21
Hyllie	13	9	11	25	18	22	38	27	33
Fosie	13	9	11	28	21	25	41	35	38
Oxie	10	5	8	20	11	16	32	15	23
Rosengård	13	11	12	38	30	34	47	46	47
Husie	11	7	9	18	10	14	32	23	28
Kirseberg	11	8	10	29	20	24	44	36	40
Malmö totalt**	10	7	8	23	16	19	36	28	32

År 2008

Stadsdel*	20-64 år			55-59 år			60-64 år		
	Kvinnor	Män	Totalt	Kvinnor	Män	Totalt	Kvinnor	Män	Totalt
Centrum	7	5	6	21	13	17	29	19	24
Södra Innerstaden	8	7	7	31	27	29	45	33	39
Västra Innerstaden	6	4	6	16	10	13	24	17	21
Limhamn-Bunkeflo	6	4	5	15	8	11	19	13	16
Hyllie	13	9	11	26	17	22	36	24	30
Fosie	13	9	11	37	22	30	40	31	36
Oxie	12	6	9	17	10	14	33	18	25
Rosengård	14	11	12	42	33	37	52	41	47
Husie	11	6	8	23	10	16	30	18	24
Kirseberg	11	8	9	29	17	22	42	29	35
Malmö totalt**	10	7	8	25	17	21	33	24	28

År 2009

Stadsdel*	20-64 år			55-59 år			60-64 år		
	Kvinnor	Män	Totalt	Kvinnor	Män	Totalt	Kvinnor	Män	Totalt
Centrum	6	4	5	19	13	16	27	19	23
Södra Innerstaden	7	6	7	29	26	27	44	34	39
Västra Innerstaden	6	4	5	15	12	14	22	15	19
Limhamn-Bunkeflo	6	4	5	15	8	11	20	13	16
Hyllie	12	8	10	25	17	21	36	24	30
Fosie	13	9	11	36	22	29	40	31	36
Oxie	12	6	9	19	9	14	32	17	24
Rosengård	14	10	12	43	33	38	52	40	47
Husie	10	5	8	21	12	17	29	16	23
Kirseberg	10	8	9	25	15	20	41	30	35
Malmö totalt**	9	6	8	24	17	21	32	23	28

År 2010

Stadsdel*	20-64 år			55-59 år			60-64 år		
	Kvinnor	Män	Totalt	Kvinnor	Män	Totalt	Kvinnor	Män	Totalt
Centrum	6	4	5	19	12	16	24	17	21
Södra Innerstaden	6	6	6	27	25	26	42	31	36
Västra Innerstaden	6	4	5	14	12	13	21	14	18
Limhamn-Bunkeflo	6	3	4	13	6	10	19	12	15
Hyllie	11	7	9	23	16	20	35	21	28
Fosie	11	7	9	34	20	27	38	30	34
Oxie	10	5	8	19	10	15	29	16	22
Rosengård	12	9	11	42	31	36	49	40	45
Husie	9	5	7	20	10	15	26	15	21
Kirseberg	9	7	8	23	16	19	40	26	33
Malmö totalt**	8	6	7	23	16	20	30	22	26

* Stadsdel: Endast personer bosatta i Sverige ingår.

** Malmö totalt: Även personer bosatta utanför Sverige ingår.

*** År 2003 reformerades förtidspensionssystemet och de nya reglerna om sjuk- och aktivitetsersättning infördes. Den nya sjuk- och aktivitetsersättningen är istället en del av sjukförsäkringen till skillnad från förtidspensionen som var en del av pensionssystemet.

Källa: Folkhälsoinstitutet (FHI), Kommunala basfakta

Sjuk- och aktivitetsersättning, som ersatt förtidspensioneringen, följer samma nedåtgående trend som sjukfrånvaron. Skillnaderna mellan stadsdelarna är fortsatt tydliga. Lägst andel personer med sjuk- och aktivitetsersättning av befolkningen i åldern 20-64 år har Limhamn-Bunkeflo på fyra procent medan Rosengård har högst andel på elva procent. Skillnaderna kan i vissa fall relateras till socioekonomiska förutsättningar som har väl belagda kopplingar till en sämre hälsa.

26. Anspänd arbetssituation

En anspänd arbetssituation kan tyda på stress, både fysiologisk och psykologisk, till följd av till exempel för hög arbetsbelastning och för lågt beslutsutrymme. Stress kan bevisligen kopplas till en rad olika sjukdomar och hälsoproblem samt ge upphov till psykisk ohälsa.

26.1 Andel (%) förvärvsarbetande i åldern 18-80 år som uppger att de har en anspänd arbetssituation

Stadsdel	År 2000		År 2004		År 2008	
	Kvinnor	Män	Kvinnor	Män	Kvinnor	Män
Centrum	23	20	24	19	28	11
Södra Innerstaden	31	7	32	26	30	17
Västra Innerstaden	27	24	29	17	15	19
Limhamn-Bunkeflo	30	13	27	14	26	17
Hyllie	17	28	28	24	38	11
Fosie	57	39	37	31	39	25
Oxie	35	24	31	21	27	22
Rosengård	33	42	35*	34	50	49
Husie	20	20	32	24	27	21
Kirseberg	29	24	36	17	25	24
Malmö totalt	29	22	30	22	28	18

*Antal svarande i stadsdelen är femtio eller färre.

Källa: Folkhälsa i Skåne 2000, 2004, 2008

Mellan åren 2004 till 2008 har andelen män som upplever en anspänd arbetssituation minskat med fyra procentenheter till 18 procent. Även hos kvinnor syns en liten minskning. Fosie och Rosengård är de stadsdelar där högst andel av befolkningen har uppgett att de har en anspänd arbetssituation.

Målområde 5 – Miljöer och produkter

På lång sikt sammanhänger en god folkhälsa med en bra yttre miljö
(prop. 2007/08:110 En förnyad folkhälsopolitik).

27. Olycksfall

Skadehändelser, framförallt fallolyckor och transportolyckor, är bland barn den vanligaste orsaken till såväl dödsfall som vård på sjukhus vilket visar på vikten att jobba med säkra och trygga miljöer för barn att växa upp i. Bland både män och kvinnor är äldre människor överrepresenterade bland olycksfall som leder till sjukdom, behov av vård eller död.

27.1 Skadeincidens på grund av olycksfall per 1000 invånare

Totalt

Stadsdel	År 2000			År 2008		
	0-14 år	75 år -	Totalt	0-14 år	75 år -	Totalt
Centrum	59	102	42	74	72	40
Södra Innerstaden	63	90	46	62	74	43
Västra Innerstaden	61	80	42	63	78	41
Limhamn-Bunkeflo	62	74	41	62	65	40
Hyllie	71	82	49	76	83	53
Fosie	71	95	49	65	75	47
Oxie	74	53	46	72	68	50
Rosengård	63	73	47	54	64	45
Husie	63	59	41	66	54	44
Kirseberg	62	90	49	60	70	45
Malmö totalt	65	84	45	65	73	44

Stadsdel	År 2009			År 2010		
	0-14 år	75 år -	Totalt	0-14 år	75 år -	Totalt
Centrum	82	78	42	62	76	36
Södra Innerstaden	73	71	40	59	88	35
Västra Innerstaden	67	71	38	66	76	39
Limhamn-Bunkeflo	68	67	42	52	68	34
Hyllie	76	80	50	74	82	48
Fosie	69	68	46	72	75	45
Oxie	83	62	45	54	69	40
Rosengård	52	65	42	50	50	41
Husie	58	58	42	61	51	38
Kirseberg	67	77	46	60	77	39
Malmö totalt	68	71	43	70	77	43

Män

Stadsdel	År 2000			År 2008		
	0-14 år	75 år -	Totalt	0-14 år	75 år -	Totalt
Centrum	67	69	44	89	55	42
Södra Innerstaden	74	50	50	73	50	50
Västra Innerstaden	65	45	40	75	62	40
Limhamn-Bunkeflo	64	47	42	68	46	42
Hyllie	88	52	53	94	61	56
Fosie	85	68	55	73	57	52
Oxie	74	23	52	83	57	58
Rosengård	77	41	57	73	28	57
Husie	66	43	46	64	41	46
Kirseberg	69	70	51	64	65	49
Malmö totalt	74	53	49	75	54	48

Stadsdel	År 2009			År 2010		
	0-14 år	75 år -	Totalt	0-14 år	75 år -	Totalt
Centrum	93	71	46	73	58	39
Södra Innerstaden	81	57	47	74	80	41
Västra Innerstaden	75	63	39	71	55	39
Limhamn-Bunkeflo	76	58	45	60	55	36
Hyllie	94	66	55	81	57	49
Fosie	79	59	52	79	59	50
Oxie	82	69	48	52	38	40
Rosengård	64	61	52	60	24	52
Husie	57	45	46	70	38	41
Kirseberg	62	60	51	69	37	41
Malmö totalt	77	61	48	79	56	46

Kvinnor

Stadsdel	År 2000			År 2008		
	0-14 år	75 år -	Totalt	0-14 år	75 år -	Totalt
Centrum	51	115	39	60	80	38
Södra Innerstaden	51	109	42	51	85	36
Västra Innerstaden	56	95	43	51	85	41
Limhamn-Bunkeflo	59	92	41	56	78	38
Hyllie	53	98	47	57	96	51
Fosie	57	111	43	56	85	42
Oxie	75	71	39	60	77	42
Rosengård	48	90	38	34	83	33
Husie	59	72	36	67	65	43
Kirseberg	55	101	47	56	74	41
Malmö totalt	55	99	42	54	84	40

Stadsdel	År 2009			År 2010*		
	0-14 år	75 år -	Totalt	0-14 år	75 år -	Totalt
Centrum	70	81	38	51	85	33
Södra Innerstaden	64	78	33	42	92	30
Västra Innerstaden	59	75	37	60	84	40
Limhamn-Bunkeflo	58	73	39	44	77	33
Hyllie	58	88	46	65	97	48
Fosie	58	73	40	64	84	40
Oxie	83	56	43	55	93	40
Rosengård	39	68	32	40	64	30
Husie	54	68	38	52	61	35
Kirseberg	72	88	41	49	102	37
Malmö totalt	59	77	39	60	89	39

Källa: Skaderegistret

Olycksfall för kvinnor i åldern 75 år och uppåt i Malmö har ökat från 77 procent till 89 procent jämfört med föregående års mätning. Tvärtom har olycksfall för män i åldern 75 år och uppåt minskat från 61 procent till 56 procent. Generellt är det fortfarande fler kvinnor än män i Malmö som råkar ut för flest olycksfall.

28. Trygghet

Att känna sig trygg eller otrygg är en känsla som påverkas av tid, plats och situation men som har stor påverkan på hur man som individ upplever sin vardag eller olika platser i samhället.

Det ska vara en självklarhet att alla malmöbor ska uppfatta sin stad som trygg och öppen och det är därför av vikt att analysera de trygghetsmätningar som görs för att kunna arbeta med frågan i rätt riktning.

28.1 Antal anmälda misshandelsbrott (inklusive grov)

År 2003

Stadsdel	Totalt	0-14 år	15 år -			
			Kvinnor	Män	Inomhus	Utomhus
Centrum	876	38	250	588	342	534
Södra Innerstaden	483	31	203	249	240	243
Västra Innerstaden	89	8	45	36	49	40
Limhamn-Bunkeflo	86	12	28	46	35	51
Hyllie	173	25	85	63	91	82
Fosie	367	60	184	123	217	150
Oxie	55	10	15	30	23	32
Rosengård	267	53	93	121	131	136
Husie	96	23	31	42	41	55
Kirseberg	147	31	41	75	81	66
Malmö totalt	2 872	421	1 041	1 410	1 425	1 447
Skåne län	8557	1195	2969	4393	4302	4255

År 2008

Stadsdel	Totalt	0-14 år	15 år -			
			Kvinnor	Män	Inomhus	Utomhus
Centrum	992	59	277	656	476	516
Södra Innerstaden	534	60	194	280	239	295
Västra Innerstaden	152	21	56	75	90	62
Limhamn-Bunkeflo	277	82	104	91	164	113
Hyllie	248	49	90	109	158	90
Fosie	473	105	208	160	320	153
Oxie	104	40	36	28	62	42
Rosengård	290	59	116	115	151	139
Husie	125	34	41	50	76	49
Kirseberg	182	38	62	82	132	50
Malmö totalt	3 380	548	1 185	1 647	1 869	1 511
Skåne län	11224	1676	3 808	5 740	5746	5478

År 2009

Stadsdel	Totalt	0-14 år	15 år -			
			Kvinnor	Män	Inomhus	Utomhus
Centrum	1 031	83	310	638	479	552
Södra Innerstaden	625	56	226	343	274	351
Västra Innerstaden	137	21	53	63	73	64
Limhamn-Bunkeflo	318	70	122	126	173	145
Hyllie	264	65	82	117	137	127
Fosie	435	109	194	132	305	130
Oxie	104	31	39	34	59	45
Rosengård	334	57	132	145	143	191
Husie	131	27	41	63	55	76
Kirseberg	184	47	62	75	125	59
Malmö totalt	3 563	566	1 261	1 736	1 823	1 740

År 2010

Stadsdel	Totalt	0-14 år	15 år -			
			Kvinnor	Män	Inomhus	Utomhus
Centrum	1047	88	294	665	504	543
Södra Innerstaden	683	67	255	361	331	352
Västra Innerstaden	126	26	49	51	72	54
Limhamn-Bunkeflo	359	115	103	141	238	121
Hyllie	211	50	85	76	134	77
Fosie	466	119	174	173	293	173
Oxie	75	16	27	32	44	31
Rosengård	324	71	119	134	171	151
Husie	129	36	46	47	65	64
Kirseberg	145	32	45	68	87	58
Malmö totalt	3565	620	1197	1748	1939	1626

Källa: Statistikbasen Brottsförebyggande rådet (BRÅ)

Mellan åren 2009 och 2010 har misshandelsfallen utomhus minskat medan misshandelsbrotten inomhus ökat. En relativt stor ökning i anmälda misshandelsfall syns även bland pojkar och flickor mellan 0-14 år. Ur ett längre perspektiv har antalet anmälda misshandelsbrott ökat med cirka 700 anmälda misshandelsfall sedan år 2003.

28.2 Antal anmälda inbrott (inklusive försök till inbrott)

Stadsdel	År 2003		År 2008		År 2009		År 2010	
	Bostad	Källare och vind	Bostad	Källare och vind	Bostad	Källare och vind	Bostad	Källare och vind
Centrum	135	292	91	252	82	206	96	198
Södra Innerstaden	147	216	188	296	80	168	133	126
Västra Innerstaden	59	181	64	129	51	91	27	76
Limhamn-Bunkeflo	68	40	184	15	146	25	101	42
Hyllie	96	79	122	65	132	74	79	72
Fosie	163	145	210	89	144	85	172	112
Oxie	35	4	140	1	58	2	65	2
Rosengård	55	58	107	54	79	68	75	86
Husie	58	20	67	5	92	6	61	4
Kirseberg	68	50	63	40	69	35	51	42
Malmö totalt	889	1 087	1 237	946	933	760	860	760

Källa: Statistikbasen Brottsförebyggande rådet (BRÅ)

De senaste två åren har antalet anmälda inbrott i bostäder generellt minskat i Malmö. I en del stadsdelar ser vi en större minskning, till exempel i Hyllie och Limhamn-Bunkeflo medan det tvärtom syns en ökning i Fosie och Södra Innerstaden av antalet bostadsinbrott.

28.3 Andel (%) av befolkningen som uppger att de känner sig otrygga utomhus kvällstid i området där de bor

Stadsdel	År 2003*	År 2009*	År 2010*	År 2011**
Centrum	44	34	42	38
Södra Innerstaden	43	45	50	36
Västra Innerstaden	26	25	32	21
Limhamn-Bunkeflo	22	18	17	18
Hyllie	33	27	37	36
Fosie	42	49	53	53
Oxie	33	28	25	33
Rosengård	44	45	51	44
Husie	35	28	29	27
Kirseberg	35	34	38	30
Malmö totalt	36	33	38	34
Män	28	21	28	27
Kvinnor	42	42	45	40

* Avser augusti år 2003 samt för år 2009-2010

** Avser juli/augusti år 2011

Källa: Trygghetsmätningen, Malmö stad och Polisen

34 procent av malmöborna uppger att de känner sig otrygga i området där de bor vilket kan jämföras med 38 procent år 2010. Skillnaderna mellan könen har jämnats ut något sedan år 2010 eftersom den upplevda otryggheten bland kvinnor minskat. Det är endast Oxie och Limhamn-Bunkeflo som enligt mätningen har en ökad upplevd otrygghet sedan förra året.

Målområde 6 – Hälsofrämjande hälso- och sjukvård

En väl fungerande hälso- och sjukvård har stor betydelse för folkhälsan. Hälso- och sjukvården hjälper människor att återfå eller bibehålla sin hälsa och funktionsförmåga och bidrar till återgång i arbete eller aktivt liv på annat sätt. Ur ett folkhälsopolitiskt perspektiv är det särskilt angeläget att hälsofrämjande och sjukdomsförebyggande insatser integreras i den hälso- och sjukvård som erbjuds befolkningen (prop. 2007/08:110 En förnyad folkhälsopolitik).

29. Tandhälsa

Tandhälsa är en viktig bestämningsfaktor för hälsan och påverkar både sociala relationer och livskvalitet. Sedan lagen om gratis tandvård för barn och ungdomar upp till 19 år trädde i kraft år 1976 har tandhälsan förbättrats avsevärt. Det är dock fortfarande stora skillnader i tandhälsa som generellt är betydligt sämre hos barn med utländskt ursprung samt hos barn i socioekonomiskt svaga grupper.

29.1 Andel (%) barn utan nya lagningar, 12-åringar

Stadsdel	Pojkar				Flickor			
	År 2005	År 2008	År 2009	År 2010	År 2005	År 2008	År 2009	År 2010
Centrum	87	88	91	85	93	85	84	84
Södra Innerstaden	70	80	74	77	72	77	63	74
Västra Innerstaden	99	94	89	88	91	89	88	92
Limhamn-Bunkeflo	87	91	93	91	87	92	91	91
Hyllie	78	80	74	77	71	77	79	71
Fosie	74	76	76	81	68	80	81	79
Oxie*	81	82	75	72	86	84	75	81
Rosengård	65	77	71	69	64	70	78	77
Husie	81	95	88	88	88	85	86	88
Kirseberg	84	79	73	81	78	82	88	89
Malmö totalt	79	84	80	81	78	82	82	82
Skåne	82	86	84	84	81	83	83	84

* Siffrorna fluktuerar relativt mycket för Oxie, vilket beror på att det rör sig om så få individer – under 100 per kön.

Källa: Folk tandvården, Region Skåne

29.2 Andel (%) barn utan nya lagningar, 19-åringar

Stadsdel	Pojkar				Flickor			
	År 2005	År 2008	År 2009	År 2010	År 2005	År 2008	År 2009	År 2010
Centrum	69	69	71	75	70	79	83	82
Södra Innerstaden	59	56	67	60	66	79	74	69
Västra Innerstaden	72	77	76	80	79	85	83	86
Limhamn-Bunkeflo	78	74	79	82	73	85	80	84
Hyllie	62	57	69	63	69	70	75	68
Fosie	57	53	65	61	57	75	64	65
Oxie*	70	65	66	69	73	87	72	68
Rosengård	40	47	53	58	53	59	58	62
Husie	73	80	72	70	76	79	76	91
Kirseberg	70	74	75	76	68	81	82	84
Malmö totalt	64	63	69	69	67	77	74	74
Skåne	66	74	72	73	69	77	75	77

* Siffrorna fluktuerar relativt mycket för Oxie, vilket beror på att det rör sig om så få individer – under 100 per kön.

Källa: Folkvandvården Skåne, Region Skåne

Andelen barn utan nya lagningar ligger för Malmö på samma nivåer som föregående år. Den mest markanta förändringen har skett i Husie där andelen 19-åriga flickor utan nya lagningar ökat från 76 procent år 2009 till 91 procent år 2010. I Hyllie har andelen 19-åriga flickor utan nya lagningar istället minskat från 75 procent år 2009 till 68 procent år 2010. Sedan år 2005 har tandhälsan generellt förbättrats för pojkar och flickor gällande både 12-åringar och 19-åringar.

Målområde 7 – Skydd mot smittspridning

Regeringen avser att satsa på uthålliga och utvecklade funktioner för att hantera allvarliga hälsohot. Förstärkningen av beredskapen för utbrott av allvarliga smittsamma sjukdomar bör fortsätta 2008–2010. (prop. 2007/08:110 En förnyad folkhälsopolitik).

30. Vaccination

Trots att risken för och förekomsten av infektionssjukdomar är liten i Sverige ska det betraktas som ett folkhälsoproblem och det förebyggande arbetet är därför av yttersta vikt. Vaccination är en av de mest effektiva medicinska insatser som görs idag samtidigt som det är en av de mest kostnadseffektiva formerna för förebyggande hälsovård.

30.1 Andel (%) barn födda år 2001 som har vaccinerats enligt barnhälsovårdens basprogram* vid 1 ½ års ålder

År 2003

Stadsdel	Difteri	Stelkramp	Haemo Philus influenzae typ B	Kikhosta	Polio	Mässling	Påssjuka	Röda Hund
Centrum	99	99	99	99	99	91	91	91
Södra Innerstaden	98	98	98	98	98	93	93	93
Västra Innerstaden	98	98	97	98	98	91	91	91
Limhamn-Bunkeflo	100	100	100	100	100	94	94	94
Hyllie	99	99	99	99	99	96	96	96
Fosie	99	99	98	98	98	92	92	92
Oxie	100	100	100	100	100	96	96	96
Rosengård	99	98	98	99	98	97	97	97
Husie	100	100	100	100	100	99	99	99
Kirseberg	97	97	97	97	97	87	87	87
Malmö totalt	99	99	98	99	99	94	94	94

* Innehåller vaccinationer mot åtta infektionssjukdomar och ges vid fyra tillfällen: difteri, stelkramp, haemophilus influenzae typ B, kikhosta, polio, mässling, påssjuka och röda hund.

Källa: Årsstatistik, Barnhälsovården Sydvästra Skåne, Region Skåne

30.2 Andel (%) barn födda år 2006 som har vaccinerats enligt barnhälsovårdens basprogram* vid 1 ½ års ålder

År 2008

Stadsdel	Difteri	Stelkramp	Haemo Philus influenzae typ B	Kikhosta	Polio	Mässling	Påssjuka	Röda Hund
Centrum	99	99	99	99	99	99	99	99
Södra Innerstaden	96	96	96	96	96	93	93	93
Västra Innerstaden	99	99	99	99	99	99	99	99
Limhamn-Bunkeflo	99	99	98	99	99	98	98	98
Hyllie	98	98	98	98	98	98	98	98
Fosie	96	96	94	96	95	95	95	95
Oxie	99	99	99	99	99	99	99	99
Rosengård	96	96	95	96	96	93	93	93
Husie	99	99	98	99	99	98	98	98
Kirseberg	99	99	98	99	99	95	95	95
Malmö totalt	98	98	97	98	98	96	96	96
Skåne	98	99	98	99	99	97	97	97
Sverige	98	98	98	98	98	97	97	97

* Innehåller vaccinationer mot åtta infektionssjukdomar och ges vid fyra tillfällen: difteri, stelkramp, haemophilus influenzae typ B, kikhosta, polio, mässling, påssjuka och röda hund.

Källa: Årsstatistik, Barnhälsovården Sydvästra Skåne, Region Skåne

30.3 Andel (%) barn födda år 2007 som har vaccinerats enligt barnhälsovårdens basprogram* vid 1 ½ års ålder

År 2009

Stadsdel	Difteri	Stelkramp	Haemo Philus influenzae typ B	Kikhosta	Polio	Mässling	Påssjuka	Röda Hund
Centrum	99	99	99	99	99	98	98	98
Södra Innerstaden	98	98	98	98	98	91	91	91
Västra Innerstaden	98	98	98	98	97	98	98	98
Limhamn-Bunkeflo	99	99	99	99	99	96	96	96
Hyllie	100	100	100	100	100	97	97	97
Fosie	98	98	97	98	98	92	92	92
Oxie	99	99	99	99	99	97	97	97
Rosengård	96	96	96	96	97	95	95	95
Husie	99	99	99	99	99	97	97	97
Kirseberg	98	98	98	98	98	95	95	95
Malmö totalt	98	98	98	98	98	95	95	95
Skåne	98	98	98	98	98	96	96	96
Sverige	98	98	98	98	98	96	96	96

* Innehåller vaccinationer mot åtta infektionssjukdomar och ges vid fyra tillfällen: difteri, stelkramp, haemophilus influenzae typ B, kikhosta, polio, mässling, påssjuka och röda hund.

Källa: Årsstatistik, Barnhälsovården Sydvästra Skåne, Region Skåne

30.4 Andel (%) barn födda år 2008 som har vaccinerats enligt barnhälsovårdens basprogram* vid 1 ½ års ålder

År 2010

Stadsdel	Difteri	Stelkramp	Haemo Philus influenzae typ B	Kikhosta	Polio	Mässling	Påssjuka	Röda Hund
Centrum	99	99	99	99	99	97	97	97
Södra Innerstaden	97	97	97	97	97	92	92	92
Västra Innerstaden	99	99	99	99	99	94	94	94
Limhamn-Bunkeflo	99	99	99	99	99	97	97	97
Hyllie	99	99	99	99	99	97	97	97
Fosie	97	97	97	97	97	94	94	94
Oxie	97	97	97	97	97	96	96	96
Rosengård	96	96	96	96	96	94	94	94
Husie	99	99	99	99	99	99	99	99
Kirseberg	98	98	98	98	98	93	93	93
Malmö totalt	98	98	98	98	98	96	96	96
Skåne	98	98	98	98	98	96	96	96
Sverige	98	98	98	98	98	96	96	96

* Innehåller vaccinationer mot åtta infektionssjukdomar och ges vid fyra tillfällen: difteri, stelkramp, haemophilus influenzae typ B, kikhosta, polio, mässling, påssjuka och röda hund.

Källa: Årsstatistik, Barnhälsovården Sydvästra Skåne, Region Skåne

Vaccinationstäckningen för barn vid 1,5 års ålder ligger år 2010 på mellan 98 och 96 procent, samma nivå som för övriga Skåne och Sverige. Västra Innerstaden har mellan år 2008 och år 2010 gått från en vaccinationstäckning, gällande mässling, påssjuka och röda hund, på 99 procent till 94 procent.

Målområde 8 – Sexualitet och reproduktiv hälsa

Sexualiteten är en viktig faktor i människors liv för lust och livsglädje. Hälsorisker förknippade med sexuellt beteende kan förebyggas. Det handlar om dels saklig sexualkunskap, dels att stärka individens egen identitet, självkänsla och förmåga att hantera relationer till andra människor (prop. 2007/08:110 En förnyad folkhälsopolitik).

31. Användning av preventivmedel

Preventivmedel är ett effektivt skydd mot oönskade graviditeter och sexuellt överförbara sjukdomar. En enkätundersökning som Smittskyddsinstitutet låtit göra 2011 visar att trots en medvetenhet om olika könssjukdomar, är det bara i ungefär hälften av de fall då man har samlag med en ny eller tillfällig partner som unga använder kondom. Att så många inte använder kondom visar hur viktigt det är att jobba med attityder och beteende. Kunskapen om att kondom ger ett bra skydd finns redan där.

31.1 Andel (%) elever i skolår 9 som uppger att de eller deras partner använde något/några preventivmedel vid det senaste samlaget

Stadsdel	År 2000		År 2003		År 2006		År 2009	
	Pojkar	Flickor	Pojkar	Flickor	Pojkar	Flickor	Pojkar	Flickor
Centrum	71	85	77	50	76	*	72	79
Södra Innerstaden	82	85	93	73	62	*	62	90
Västra Innerstaden	94	73	93	82	82	72	73	71
Limhamn-Bunkeflo	78	86	88	61	67	58	70	72
Hyllie	85	86	87	81	76	64	70	73
Fosie	74	74	89	77	63	54	68	66
Oxie	83	87	85	74	86	66	72	86
Rosengård	86	78	82	93	76	*	80	*
Husie	73	89	78	79	81	64	78	79
Kirseberg	50	60	73	72	62	57	74	68
Malmö totalt	81	81	85	75	72	62	72	73

* Antal exponerade bland de svarande i stadsdelen är tio eller färre.

Källa: Malmöelevers levnadsvanor 2000, 2003, 2006, 2009

Mellan år 2006 och år 2009 ses en påtaglig ökning av användandet av preventivmedel för flickor i Malmö. Oftast finns det en medvetenhet om att kondom är det bästa sättet att skydda sig mot sexuellt överförbara sjukdomar och oönskade graviditeter, men påverkan av attityder och beteende leder till att den inte alltid används. Sedan år 2000 har användningen av preventivmedel generellt minskat i Malmö.

32. Sex- och samlevnadsundervisning i skolan

Alla elever har enligt läroplanen rätt till sex- och samlevnadsundervisning och skolan spelar en viktig roll i arbetet med att främja en god sexualitet och i att lära ut att det går att lära sig ett ansvarsfullt och säkert sexuellt beteende. Smittskyddsinstitutet menar att om det finns stödjande strukturer tidigt finns det större förutsättningar att främja den sexuella hälsan, självkänslan och välbefinnandet. Enligt Smittskyddsinstitutet behöver arbetet med unga generellt bli mer metodiskt och strategiskt.

32.1 Upplevelsen av sex- och samlevnadsundervisningen i skolan bland elever i skolår 9, andel (%)

År 2003

Stadsdel	Mycket bra	Bra	Varken bra eller dålig	Dålig	Mycket dålig	Ingen undervisning
Centrum	8	35	22	16	11	3
Södra Innerstaden	11	27	27	8	8	11
Västra Innerstaden	13	38	27	7	8	2
Limhamn-Bunkeflo	8	39	24	12	7	7
Hyllie	17	33	23	7	9	4
Fosie	17	32	19	7	8	10
Oxie	19	44	15	5	4	6
Rosengård	15	36	17	6	4	12
Husie	18	43	23	6	5	1
Kirseberg	12	37	22	10	6	3
Malmö totalt	14	36	22	8	7	6

År 2006

Stadsdel	Mycket bra	Bra	Varken bra eller dålig	Dålig	Mycket dålig	Ingen undervisning
Centrum	11	29	17	12	15	15
Södra Innerstaden	21	31	17	10	7	11
Västra Innerstaden	8	29	27	15	10	9
Limhamn-Bunkeflo	4	20	30	17	11	15
Hyllie	9	28	26	14	9	7
Fosie	18	36	23	8	5	7
Oxie	21	47	20	5	1	2
Rosengård	18	38	21	4	6	5
Husie	10	34	24	9	11	6
Kirseberg	7	32	29	14	10	6
Malmö totalt	12	32	24	11	9	9

År 2009

Stadsdel	Mycket bra	Bra	Varken bra eller dålig	Dålig	Mycket dålig	Ingen undervisning
Centrum	13	40	18	10	5	9
Södra Innerstaden	15	21	25	7	5	23
Västra Innerstaden	14	39	28	9	4	3
Limhamn-Bunkeflo	10	30	29	11	9	9
Hyllie	19	37	19	7	7	10
Fosie	19	39	20	6	6	8
Oxie	29	40	19	4	3	3
Rosengård	19	44	15	3	4	11
Husie	13	41	20	11	9	5
Kirseberg	15	32	21	9	10	9
Malmö totalt	15	36	22	8	6	9

Källa: Malmöelevers levnadsvanor 2003, 2006, 2009

Mellan år 2006 och år 2009 ökade andelen elever i skolår 9 som upplevde att sex- och samlevnadsundervisningen i skolan var bra eller mycket bra. Störst andel elever som anser att sex- och samlevnadsundervisningen är mycket bra ses i Oxie.

33. Tonårsaborter

Socialstyrelsen rapporterar att tonårsaborterna fortsätter att minska. Det är fortfarande viktigt att fortsätta arbeta med förebyggande åtgärder som en adekvat sexualundervisning och arbeta för att stärka ungdomars attityder gentemot användning av preventivmedel.

33.1 Antal aborter av kvinnor i åldern 15-19 år per 1000 kvinnor

	År 1995	År 2008	År 2009	År 2010
Malmö	25	29	24	23
Göteborg	26	27	27	23
Stockholm	26	30	28	26
Sverige	17	24	23	21

Källa: Socialstyrelsen

De senaste två åren har antalet tonårsaborter minskat från 29 till 23 per 1000 kvinnor. Förekomsten av tonårsaborter i Malmö är dock fortfarande något högre än Sverigesnittet.

34. Klamydiafall

Klamydiainfektionen som på grund av smittorisk är belagd med anmälningsplikt, står för ungefär hälften av alla anmälningar som inkommer till Smittskyddsinstitutet (SMI) men år 2010 hade antalet minskat för tredje året i rad.

34.1 Antal klamydiafall i Malmö

År	Ålder											
	0-15		15-19		20-24		25-29		30-		Totalt	
	Män	Kvinnor	Män	Kvinnor	Män	Kvinnor	Män	Kvinnor	Män	Kvinnor	Män	Kvinnor
1999	2	1	28	58	104	144	73	66	54	41	261	310
2008	2	9	103	239	279	337	188	164	169	115	741	864
2009	1	4	64	203	251	328	180	160	158	110	654	805
2010	3	7	87	243	235	330	153	149	169	124	647	853

Källa: Årsstatistik Smittskydd, Region Skåne

Sedan år 1999 har antal klamydiafall i Malmö ökat rejält i de flesta åldersgrupper. Generellt har kvinnor varit överrepresenterade, så även i år, förutom i åldersgrupperna 25-29 samt 30 år och uppåt där antalet klamydiafall är högre bland män. År 2010 syns en ökning bland både pojkar och flickor mellan 0-15 år.

Målområde 9 – Fysisk aktivitet

Utvecklingen mot mer inaktiva livsstilar bidrar starkt till välfärdssjukdomar och ohälsa, samtidigt som regelbunden fysisk aktivitet främjar hälsa och välbefinnande samt har en sjukdomsförebyggande effekt (prop. 2007/08:110 En förnyad folkhälsopolitik).

35. Fysisk aktivitet på fritiden

Fysisk aktivitet är en förutsättning för välmående och en god hälsoutveckling. Fysisk inaktivitet är en riskfaktor för sjukdomar såsom hjärt-kärlsjukdomar, fetma, typ 2-diabetes, sjukdomar i rörelseorganen, psykisk ohälsa och cancer. Nordiska rådet rekommenderar minst 30 minuters fysisk aktivitet om dagen.

35.1 Andel (%) elever i skolår 6 och skolår 9 som uppger att det tränar regelbundet på fritiden

Skolår 6*

Stadsdel	År 2003			År 2006			År 2009		
	Totalt	Pojkar	Flickor	Totalt	Pojkar	Flickor	Totalt	Pojkar	Flickor
Centrum	73	77	65	68	73	64	79	88	71
Södra Innerstaden	67	76	52	74	86	63	72	77	65
Västra Innerstaden	85	88	82	89	90	89	85	85	86
Limhamn-Bunkeflo	89	88	89	90	88	91	88	86	90
Hyllie	79	82	73	80	84	75	82	88	74
Fosie	68	72	63	72	76	68	73	78	68
Oxie	73	78	67	82	81	84	83	85	81
Rosengård	72	85	52	71	78	62	74	82	65
Husie	86	83	81	83	89	78	83	85	80
Kirseberg	78	77	79	75	68	82	73	79	68
Malmö totalt	77	81	72	80	82	78	80	83	76

Skolår 9*

Stadsdel	År 2003			År 2006			År 2009		
	Totalt	Pojkar	Flickor	Totalt	Pojkar	Flickor	Totalt	Pojkar	Flickor
Centrum	65	74	46	70	79	61	73	81	64
Södra Innerstaden	62	68	55	74	84	64	69	75	62
Västra Innerstaden	76	74	77	82	77	86	78	82	75
Limhamn-Bunkeflo	85	88	82	86	87	85	81	80	83
Hyllie	69	83	54	72	77	68	82	85	79
Fosie	69	75	61	75	78	72	69	78	61
Oxie	78	80	76	77	80	74	71	67	76
Rosengård	52	76	40	76	83	70	72	81	65
Husie	74	86	63	77	79	74	75	82	67
Kirseberg	65	68	59	68	67	69	73	70	76
Malmö totalt	70	77	63	77	79	75	75	79	71

* Avser höstterminen respektive år

Källa: Malmölevers levnadsvanor 2003, 2006, 2009. Malmö Stad.

Andel elever i skolår 6 som uppger att de tränar regelbundet på fritiden ligger oförändrat på 80 procent mellan år 2006 och år 2009. Generellt är träning på fritiden vanligare bland pojkar och i skolår 9 syns det i 2009 års mätning en minskning bland flickorna med fyra procentenheter. Lägst andel fysiskt aktiva barn syns i Fosie och Södra Innerstaden.

35.2 Andel (%) av befolkningen i åldern 18-80 år som uppger låg fysisk aktivitet (stillasittande fritid)

Stadsdel	År 2000		År 2004		År 2008	
	Kvinnor	Män	Kvinnor	Män	Kvinnor	Män
Centrum	13	21	13	17	11	9
Södra Innerstaden	20	25	14	17	15	18
Västra Innerstaden	7	12	12	13	10	8
Limhamn-Bunkeflo	14	14	9	13	13	8
Hyllie	20	15	20	18	23	27
Fosie	34	24	26	31	21	28
Oxie	23	10	15	16	17	21
Rosengård	40	34	32	37	31	33
Husie	16	20	16	17	12	17
Kirseberg	17	21	17	17	12	21
Malmö totalt	19	20	17	20	16	18
Skåne	16	17	15	17	13	16

Källa: Folkhälsa i Skåne 2000, 2004, och 2008. Region Skåne

Mellan åren 2000 och 2008 har andelen av befolkningen mellan 18-80 år som uppger låg fysisk aktivitet minskat. I Hyllie och Oxie syns dock en ökning av andel män som uppger att de har stillasittande fritid. Män uppger generellt i högre utsträckning än kvinnor att de har en stillasittande fritid.

Målområde 10 – Matvanor och livsmedel

Osunda matvanor och fysisk inaktivitet bidrar till ökad dödlighet och flera vanligt förekommande sjukdomar. Övervikts- och fetmaproblematiken är ett av de allvarligaste folkhälsoproblemen i Sverige, liksom i många andra länder, och måste tas på största allvar (prop. 2007/08:110 En förnyad folkhälsopolitik)

36. Övervikt

Övervikt och fetma medför stora konsekvenser för individen i form av ökad risk för överviktsrelaterade sjukdomar men medför även stora kostnader för samhället. Ett högt Body Mass Index (BMI) under barndomen associeras också med en ökad risk för hjärt-kärlsjukdom i vuxen ålder.

36.1 Andel (%) av befolkningen i åldern 18-80 år med övervikt och fetma (Body Mass Index, BMI* över 25)

Stadsdel	År 2000		År 2004		År 2008	
	Kvinnor	Män	Kvinnor	Män	Kvinnor	Män
Centrum	31	42	28	44	26	41
Södra Innerstaden	29	45	28	43	39	43
Västra Innerstaden	30	47	27	45	24	51
Limhamn-Bunkeflo	31	49	31	54	37	64
Hyllie	37	51	45	58	45	61
Fosie	50	59	49	56	50	62
Oxie	42	61	42	62	51	68
Rosengård	41	58	51	62	46	61
Husie	38	55	48	61	48	56
Kirseberg	47	50	40	53	39	59
Malmö totalt	36	51	37	52	38	54
Skåne	37	52	39	56	41	57

* BMI: Vikt i kilo dividerat med kroppslängden i kvadrat.

Källa: Folkhälsa i Skåne 2000, 2004 och 2008. Region Skåne.

Sedan år 2000 har andelen överviktiga och feta malmöbor i åldern 18-80 år ökat kontinuerligt. År 2008 var det 38 procent av kvinnorna och 54 procent av männen i Malmö som var överviktiga eller feta. Den mest markanta ökningen av övervikt syns bland kvinnor i Södra Innerstaden och bland män i Limhamn-Bunkeflo. Malmö ligger dock fortfarande under Skånesnittet.

36.2 Andel (%) flickor i skolår 4 med övervikt* och fetma**

Stadsdel	År 2003/2004			År 2008/2009			År 2009/2010			År 2010/2011		
	Över- vikt	Fetma	Övervikt + Fetma	Över- vikt	Fetma	Övervikt + Fetma	Över- vikt	Fetma	Övervikt + Fetma	Över- vikt	Fetma	Övervikt + Fetma
Centrum	17	6	23	18	7	25	19	5	24	15	6	31
Södra Innerstaden	21	4	25	22	6	28	26	2	28	23	11	34
Västra Innerstaden	20	2	22	13	4	17	22	3	25	19	3	22
Limhamn-Bunkeflo	15	3	18	17	4	21	15	3	18	14	3	17
Hyllie	20	8	28	20	10	30	23	9	32	22	8	30
Fosie	23	8	31	24	11	35	19	11	30	16	14	30
Oxie	20	9	29	17	2	19	23	12	35	33	3	36
Rosengård	20	7	27	17	9	26	23	9	32	13	9	22
Husie	18	9	27	21	7	28	21	12	33	22	5	27
Kirseberg	20	7	27	23	5	27	16	2	18	17	10	27
Malmö totalt	19	6	25	19	7	26	20	8	28	18	7	25

*Övervikt – BMI 20,00-23,99 kg/m²

** Fetma – BMI över 24 kg/m²

Källa: Malmö stads skolhälsovård och Region Skåne

36.3 Andel (%) pojkar i skolår 4 med övervikt* och fetma**

Stadsdel	År 2003/2004			År 2008/2009			År 2009/2010			År 2010/2011		
	Över- vikt	Fetma	Övervikt + Fetma	Över- vikt	Fetma	Övervikt + Fetma	Över- vikt	Fetma	Övervikt + Fetma	Över- vikt	Fetma	Övervikt + Fetma
Centrum	19	3	22	20	5	25	13	8	21	24	3	27
Södra Innerstaden	22	10	32	13	9	22	21	13	34	24	13	37
Västra Innerstaden	18	8	26	22	4	26	16	1	17	26	4	30
Limhamn-Bunkeflo	13	2	15	16	2	18	15	2	17	18	7	25
Hyllie	15	5	20	15	3	18	16	12	28	12	9	21
Fosie	18	7	25	21	10	31	22	13	35	25	6	31
Oxie	12	14	26	13	6	19	22	4	26	9	9	18
Rosengård	16	7	23	13	12	24	15	13	28	20	11	31
Husie	14	4	18	16	7	23	25	5	30	18	7	25
Kirseberg	28	4	32	17	13	29	32	6	38	18	5	23
Malmö totalt	17	6	23	17	7	23	19	9	28	19	7	26

*Övervikt – BMI 20,00-23,99 kg/m²

** Fetma – BMI över 24 kg/m²

Källa: Malmö stads skolhälsovård och Region Skåne

Sedan föregående års mätning har övervikt och fetma bland barn i skolår 4 minskat för båda könen och skillnaden mellan könen är ytterst liten. Det är dock alarmerande att vart fjärde barn i Malmö lider av övervikt eller fetma vilket kan leda till allvarliga hälsokonsekvenser. Högst andel flickor med övervikt eller fetma finns i Oxie, medan andelen för pojkar är högst i Södra Innerstaden.

37. Frukt och grönsaker

Goda matvanor, i kombination med fysisk aktivitet kan förebygga en rad hälsoproblem. Livsmedelverket har genom kostvaneundersökningar signalerat att barn äter ungefär hälften så mycket frukt och grönsaker som rekommenderas. Endast tio procent når upp till rekommendationen på 400 gram per dag. Barn skulle alltså behöva äta dubbelt så mycket frukt och grönsaker, framförallt för att få i sig mer fibrer och för att få en mer välbalanserad kost.

37.1 Andel (%) av befolkningen i åldern 18-80 år som äter lite frukt och grönsaker*

Stadsdel	År 2004		År 2008	
	Kvinnor	Män	Kvinnor	Män
Centrum	17	35	17	33
Södra Innerstaden	17	40	21	28
Västra Innerstaden	13	29	18	32
Limhamn-Bunkeflo	10	27	14	21
Hyllie	24	33	18	33
Fosie	19	39	21	49
Oxie	17	39	18	35
Rosengård	16	26	21	33
Husie	21	35	16	30
Kirseberg	23	40	21	41
Malmö totalt	17	34	18	33
Skåne	17	33	17	32

*Gränsen för låg konsumtion som använts i undersökningen är Folkhälsoinstitutets rekommendation om att konsumera frukt och grönsaker minst 1,3 gånger per dag (rekommenderat genomsnitt för en individ under en vecka)

Källa: Folkhälsa i Skåne år 2004 och 2008. Region Skåne

Mellan år 2004 och år 2008 har det inte skett några större förändringar i siffrorna för Malmö gällande andel av befolkningen som äter lite frukt och grönsaker. Skillnaden mellan män och kvinnor är stora där kvinnor äter betydligt mer frukt och grönsaker än män vilket gäller för samtliga stadsdelar.

38. Saft och läsk

Riksmaten, Livsmedelsverkets kostundersökning, visar att barn äter alldeles för mycket godis, läsk, glass, snacks och bakverk som utgör cirka en fjärdedel av deras intagna kalorier.

Dessa livsmedel innehåller en stor andel mättat fett och socker vilket har samband med ökad risk för övervikt och ohälsa.

38.1 Andel (%) elever i skolår 6 som uppger att de dricker saft eller läsk mer än en gång per vecka.

Stadsdel	År 2009		
	Totalt	Pojkar	Flickor
Centrum	72	77	68
Södra Innerstaden	78	80	77
Västra Innerstaden	61	70	53
Limhamn-Bunkeflo	67	78	56
Hyllie	73	74	72
Fosie	76	82	69
Oxie	73	77	69
Rosengård	78	83	73
Husie	73	79	67
Kirseberg	66	73	59
Malmö totalt	72	78	65

Källa: Malmöelevers levnadsvanor år 2009. Malmö stad

38.2 Andel (%) elever i skolår 9 som uppger att de dricker saft eller läsk mer än en gång per vecka

Stadsdel	År 2009		
	Totalt	Pojkar	Flickor
Centrum	78	85	72
Södra Innerstaden	75	81	68
Västra Innerstaden	68	83	54
Limhamn-Bunkeflo	68	82	53
Hyllie	80	92	65
Fosie	79	82	76
Oxie	79	88	69
Rosengård	86	88	85
Husie	78	81	74
Kirseberg	72	81	62
Malmö totalt	75	84	67

Källa: Malmöelevers levnadsvanor år 2009. Malmö stad

72 procent av elever i skolår 6 dricker saft och läsk mer än en gång per vecka, i skolår 9 är konsumtionen högre. Både i skolår 6 och 9 har pojkar en högre konsumtion än flickor.

Målområde 11 – Tobak, alkohol, narkotika, dopning och spel

Åtgärder mot skador på grund av tobak, alkohol och spel samt för ett samhälle fritt från narkotika och dopning är både viktiga för att förbättra människors individuella hälsa och för folkhälsan generellt (prop. 2007/08:110 En förnyad folkhälsopolitik)

39. Rökning

Rökning är en känd riskfaktor för lungcancer, kroniskt obstruktiv lungsjukdom (KOL) och kan även orsaka problem såsom ökad stress, magsår och magkatarr, benskörhet, impotens och en rad andra hälsoproblem. Rökavvänjning är en av de mest kostnadseffektiva behandlingsmetoderna inom hälso- och sjukvården.

39.1 Andel (%) av befolkningen i åldern 18-80 år som uppger att de röker dagligen

Stadsdel	År 2000		År 2004		År 2008	
	Kvinnor	Män	Kvinnor	Män	Kvinnor	Män
Centrum	17	16	22	16	17	15
Södra Innerstaden	28	33	26	20	20	24
Västra Innerstaden	12	25	13	13	11	10
Limhamn-Bunkeflo	17	16	15	16	12	7
Hyllie	16	18	21	14	19	15
Fosie	29	23	27	31	23	32
Oxie	17	16	19	20	19	20
Rosengård	18	28	21	30	21	29
Husie	23	16	19	14	14	9
Kirseberg	27	25	19	21	17	17
Malmö totalt	20	22	20	19	17	18
Skåne	20	18	19	17	15	14

Källa: Folkhälsa i Skåne 2000, 2004, 2008

17 procent av kvinnorna och 18 procent av männen i Malmö röker dagligen. Trenden sedan år 2000 visar att allt färre malmöbor röker dagligen och mellan år 2004 och år 2008 stod kvinnorna för den största minskningen. Skillnaderna mellan stadsdelarna är stora där det i Limhamn-Bunkeflo är sju procent av männen och i Fosie 32 procent av männen som röker. Andelen rökare i Malmö ligger fortfarande något över snittet för regionen.

39.2 Andel (%) elever i skolår 6 som uppger att de röker

Stadsdel	År 2003*			År 2006*			År 2009**		
	Totalt	Pojkar	Flickor	Totalt	Pojkar	Flickor	Totalt	Pojkar	Flickor
Centrum	2	0	4	1	2	1	2	2	2
Södra Innerstaden	2	1	3	4	6	3	5	3	6
Västra Innerstaden	2	1	2	4	5	2	3	1	4
Limhamn-Bunkeflo	0	0	0	2	3	1	2	4	1
Hyllie	0	0	1	1	0	3	1	0	1
Fosie	0	0	1	4	4	4	2	2	2
Oxie	2	5	0	2	1	3	6	5	7
Rosengård	1	1	2	3	2	4	1	0	2
Husie	0	0	1	0	0	1	3	4	2
Kirseberg	4	5	3	3	4	2	2	0	4
Malmö totalt	1	1	1	2	3	2	2	2	3

* Avser höstterminen respektive år

** Frågans formulering ändrad år 2009. Fram till och med år 2006 var frågan "Röker du?" och det fanns endast två svarsalternativ: Ja eller Nej. De som svarade ja på frågan år 2003 och 2006 definierades som rökare. Frågan i 2009 års undersökning var fortfarande "Röker du?" men det finns nu sju olika svarsalternativ:

- 1- Nej, jag har aldrig rökt
- 2- Nej, jag har bara provat
- 3- Nej, jag har slutat
- 4- Ja, varje dag
- 5- Ja, nästan varje dag
- 6- Ja, men bara när jag är på fest
- 7- Ja, men bara ibland

Uppgifterna för eleverna i skolår 6 år 2009 i tabellen ovan är samtliga som svarat något av alternativen 4-7

Källa: Malmöelevers levnadsvanor år 2003, 2006 och 2009, Malmö stad

39.3 Andel (%) elever i skolår 9 som uppger att de röker

Stadsdel	År 2000*			År 2003*			År 2006*		
	Totalt	Pojkar	Flickor	Totalt	Pojkar	Flickor	Totalt	Pojkar	Flickor
Centrum	16	14	19	23	16	35	14	15	13
Södra Innerstaden	21	19	21	18	18	19	19	13	25
Västra Innerstaden	21	23	19	10	5	16	14	11	18
Limhamn-Bunkeflo	16	11	21	5	1	9	13	10	16
Hyllie	16	15	18	12	9	15	14	13	15
Fosie	19	14	24	12	9	16	15	15	16
Oxie	13	7	18	10	10	10	19	22	17
Rosengård	12	11	13	15	14	15	19	18	20
Husie	17	15	19	12	9	14	10	9	12
Kirseberg	22	23	22	13	6	23	20	17	26
Malmö totalt	17	15	20	12	9	16	15	14	17

Stadsdel	År 2009A* ** ***			År 2009B* ** ****			År 2009C* ** *****		
	Totalt	Pojkar	Flickor	Totalt	Pojkar	Flickor	Totalt	Pojkar	Flickor
Centrum	33	35	31	19	18	20	14	11	16
Södra Innerstaden	28	21	35	18	15	21	14	12	16
Västra Innerstaden	27	30	25	13	17	10	8	8	8
Limhamn-Bunkeflo	26	20	32	10	10	11	6	5	7
Hyllie	13	13	12	5	7	4	4	4	3
Fosie	22	17	27	14	9	18	11	7	17
Oxie	22	20	24	11	12	10	8	10	7
Rosengård	20	25	16	10	12	8	6	8	4
Husie	23	16	31	9	3	14	7	3	12
Kirseberg	21	23	18	14	16	12	11	11	12
Malmö totalt	24	21	26	12	11	13	9	7	10
Sverige totalt	26	23	30	11	9	12	8	7	8

* Avser höstterminen respektive år.

** Frågans formulering ändrad år 2009. Fram till och med år 2006 var frågan "Röker du?" och det fanns endast två svarsalternativ: Ja eller Nej. De som svarade ja på frågan år 2003 och 2006 definierades som rökare. Frågan i 2009 års undersökning var fortfarande "Röker du?" men det finns nu sju olika svarsalternativ:

- 1- Nej, jag har aldrig rökt
- 2- Nej, jag har bara provat
- 3- Nej, jag har slutat
- 4- Ja, varje dag
- 5- Ja, nästan varje dag
- 6- Ja, men bara när jag är på fest
- 7- Ja, men bara ibland

*** Uppgifterna för eleverna i skolår 9 år 2009 i tabellen 2009A ovan är samtliga som svarat något av alternativen 4, 5, 6 eller 7.

**** Uppgifterna för eleverna i skolår 9 år 2009 i tabellen 2009B ovan är samtliga som svarat något av alternativen 4 eller 5.

***** Uppgifterna för eleverna i skolår 9 år 2009 i tabellen 2009C ovan är de som svarat alternativ 4.

Källa: Malmöelevers levnadsvanor år 2000, 2003, 2006 och 2009, Malmö stad

Bland elever i skolår 6 är det två procent som uppger att de röker och flickorna har marginellt högre siffror än pojkarna. Störst ökning mellan år 2006 och år 2009 skedde i Oxie där rökningen bland både flickor och pojkar ökade med fyra procentenheter. Nio procent av eleverna i skolår 9 uppger att de röker dagligen. Centrum och Södra Innerstaden är de stadsdelar med störst andel elever i skolår 9 som röker. Generellt röker flickor i något större utsträckning än pojkar.

40. Snusning

Snus innehåller det starkt beroendeframkallande ämnet nikotin och andra cancerframkallande ämnen och ger bland annat en ökad risk för cancer i bukspottskörteln. Det finns också ett samband mellan snusning och skador på leder och muskler, nedsatt hörsel samt minskad möjlighet att bli gravid.

40.1 Andel (%) elever i skolår 9 som uppger att de snusar

Stadsdel	År 2003*			År 2006*			År 2009*		
	Totalt	Pojkar	Flickor	Totalt	Pojkar	Flickor	Totalt	Pojkar	Flickor
Centrum	9	13	2	5	8	0	7	10	4
Södra Innerstaden	3	5	1	5	6	4	5	6	2
Västra Innerstaden	8	10	3	5	8	1	8	15	1
Limhamn-Bunkeflo	6	12	0	12	21	1	9	16	1
Hyllie	11	17	2	5	10	0	3	6	0
Fosie	4	5	1	5	8	2	3	5	1
Oxie	16	28	2	5	8	2	6	10	2
Rosengård	7	9	1	2	3	1	5	7	4
Husie	5	8	0	4	7	1	2	2	2
Kirseberg	8	8	2	8	11	5	10	13	6
Malmö totalt	7	10	2	5	9	1	6	9	2

* Avser höstterminen respektive år.

Källa: Malmöelevers levnadsvanor år 2003, 2006 och 2009, Malmö stad

År 2009 var det sex procent av eleverna i skolår 9 som snusade, och pojkar är i klar majoritet. Snusningen har marginellt ökat för flickor mellan år 2006 och år 2009.

41. Konsumtion av alkohol

Enligt undersökningen Skolelevers drogvanor 2010 från Centralförbundet för alkohol och narkotikaupplysning (CAN) har svenska niondeklassares alkoholkonsumtion minskat för ytterligare ett år i rad. Även bland eleverna i gymnasiets år 2 har andelen alkoholkonsumenter minskat, men inte i samma utsträckning. I årets undersökning konsumerade 83 procent av pojkarna och 84 procent av flickorna alkohol, de lägsta nivåerna sedan mätningarna startade.

41.1 Riskkonsumtion* av alkohol. Andel (%) av befolkningen i åldern 18-80 år

Stadsdel	År 2004		År 2008	
	Kvinnor	Män	Kvinnor	Män
Centrum	17	27	19	28
Södra Innerstaden	23	30	20	29
Västra Innerstaden	12	21	16	29
Limhamn-Bunkeflo	9	16	14	15
Hyllie	7	9	7	7
Fosie	4	12	5	12
Oxie	7	16	8	18
Rosengård	4	12	5	10
Husie	5	13	7	10
Kirseberg	12	19	13	15
Malmö totalt	11	19	13	19
Skåne	9	16	10	17

* Riskkonsumtion: Riskkonsumtion av alkohol beräknas genom ett index baserat på tre frågor: hur ofta man dricker, hur mycket man dricker vid ett vanligt tillfälle samt hur ofta en större mängd dricks vid ett och samma tillfälle.

Källa: Folkhälsa i Skåne 2004, 2008

Mellan år 2004 och år 2008 syns en liten ökning av riskkonsumtion av alkohol bland kvinnor. Det är dock fortfarande fler män än kvinnor, nästan var femte man, som riskkonsumerar alkohol. Jämfört med övriga regionen har Malmö en högre andel riskkonsumenter av alkohol oavsett kön.

41.2 Konsumtion av alkohol. Andel (%) elever i skolår 6 som uppger att de inte dricker alkohol, öl och starksprit

År 2003

Stadsdel	Totalt		Pojkar		Flickor	
	Dricker inte		Dricker inte		Dricker inte	
	Öl II	Stark-alkohol*	Öl II	Stark-alkohol*	Öl II	Stark-alkohol*
Centrum	81	73	76	72	88	75
Södra Innerstaden	85	87	85	91	85	84
Västra Innerstaden	81	77	81	80	84	53
Limhamn-Bunkeflo	**	**	**	**	**	**
Hyllie	87	81	89	86	85	79
Fosie	90	82	90	82	91	83
Oxie	79	66	75	59	84	72
Rosengård	88	87	89	85	86	89
Husie	88	81	86	79	91	85
Kirseberg	87	70	86	69	87	70
Malmö totalt	86	80	85	79	88	81

År 2006

Stadsdel	Totalt		Pojkar		Flickor	
	Dricker inte		Dricker inte		Dricker inte	
	Öl II	Stark-alkohol*	Öl II	Stark-alkohol*	Öl II	Stark-alkohol*
Centrum	71	92	68	92	73	92
Södra Innerstaden	77	91	81	93	77	91
Västra Innerstaden	66	87	61	85	70	90
Limhamn-Bunkeflo	59	87	57	87	63	89
Hyllie	81	91	82	90	82	94
Fosie	75	88	75	89	75	88
Oxie	60	80	52	78	68	82
Rosengård	86	93	86	92	87	95
Husie	72	89	71	91	75	88
Kirseberg	63	81	55	77	74	87
Malmö totalt	71	88	68	88	74	89

År 2009

Stadsdel	Totalt		Pojkar		Flickor	
	Dricker inte		Dricker inte		Dricker inte	
	Öl II	Stark-alkohol*	Öl II	Stark-alkohol*	Öl II	Stark-alkohol*
Centrum	69	82	68	81	70	82
Södra Innerstaden	76	85	76	85	75	84
Västra Innerstaden	57	80	53	81	62	79
Limhamn-Bunkeflo	61	81	52	77	70	86
Hyllie	82	93	83	93	79	92
Fosie	82	93	78	92	86	93
Oxie	66	83	59	80	73	86
Rosengård	89	96	84	93	94	99
Husie	77	89	77	90	77	89
Kirseberg	74	89	68	88	80	90
Malmö totalt	73	87	70	86	77	88

*Starkalkohol = starköl, starksprit, vin, starkcider och alkoholisk. ** Svar saknas.

Källa: Malmöelevers levnadsvanor år 2003, 2006 och 2009, Malmö stad

41.3 Konsumtion av alkohol. Andel (%) av elever i skolår 9 som uppger att de inte dricker alkohol, öl och starksprit

År 2003

Stadsdel	Totalt		Pojkar		Flickor	
	Dricker inte		Dricker inte		Dricker inte	
	Öl II	Stark-alkohol*	Öl II	Stark-alkohol*	Öl II	Stark-alkohol*
Centrum	64	32	65	33	63	30
Södra Innerstaden	70	52	63	52	76	49
Västra Innerstaden	59	34	58	42	58	28
Limhamn-Bunkeflo	58	33	52	32	65	35
Hyllie	65	39	61	39	71	39
Fosie	68	41	67	44	69	39
Oxie	57	28	55	28	62	30
Rosengård	76	64	75	70	81	60
Husie	59	26	56	28	64	26
Kirseberg	66	30	70	39	67	20
Malmö totalt	64	39	63	41	68	37

År 2006

Stadsdel	Totalt		Pojkar		Flickor	
	Dricker inte		Dricker inte		Dricker inte	
	Öl II	Stark-alkohol*	Öl II	Stark-alkohol*	Öl II	Stark-alkohol*
Centrum	45	54	45	54	52	56
Södra Innerstaden	53	63	51	64	54	62
Västra Innerstaden	31	41	33	46	29	38
Limhamn-Bunkeflo	24	37	27	40	22	34
Hyllie	36	48	30	43	36	52
Fosie	39	52	38	54	38	52
Oxie	19	34	30	39	8	26
Rosengård	59	63	62	63	65	72
Husie	29	44	34	50	26	44
Kirseberg	28	38	37	44	21	34
Malmö totalt	36	47	38	50	35	47

År 2009

Stadsdel	Totalt		Pojkar		Flickor	
	Dricker inte		Dricker inte		Dricker inte	
	Öl II	Stark-alkohol*	Öl II	Stark-alkohol*	Öl II	Stark-alkohol*
Centrum	33	44	36	48	36	47
Södra Innerstaden	51	57	59	67	43	46
Västra Innerstaden	26	36	28	34	25	39
Limhamn-Bunkeflo	21	36	31	39	21	32
Hyllie	44	56	42	53	47	59
Fosie	44	56	46	56	41	56
Oxie	22	41	17	37	28	45
Rosengård	71	75	61	63	78	84
Husie	33	47	39	54	27	40
Kirseberg	25	35	25	38	24	31
Malmö totalt	36	48	36	48	36	47

*Starkalkohol = starköl, starksprit, vin, starkcider och alkoholisk.

Källa: Malmöelevers levnadsvanor år 2003, 2006 och 2009, Malmö stad

Mellan år 2006 och år 2009 ökade andelen elever i skolår som dricker starkalkohol bland pojkar och flickor medan andelen som dricker öl II minskade. Mellan skolår 6 och skolår 9 sker en markant ökning av andelen elever som konsumerar alkohol. 52 procent av eleverna i skolår 9 uppger att de dricker starkalkohol. Rosengård är den stadsdel som har flest elever som uppger att de inte dricker alkohol eller öl, främst bland flickor. Det är i övrigt ingen märkbar skillnad mellan pojkar och flickor vad gäller alkoholkonsumtionen i Malmö.

42. Missbruk och användning av narkotika

Användning av narkotika kan snabbt leda till ett missbruk som i sin tur är förenat med flera hälsorisker och bland narkotikamissbrukare är sjuklighet, dödlighet och psykisk ohälsa mycket högre än för övriga befolkningen. Enligt undersökningen Skolelevers drogvanor 2010 från Centralförbundet för alkohol och narkotikaupplysning (CAN) är narkotikaanvändningen större bland gymnasieelever än niondeklassare och 2010 var det 21 procent pojkar och 14 procent flickor som använt narkotika.

42.1 Andel (%) av befolkningen i åldern 18-80 år som uppger att de har använt narkotika*

Stadsdel	År 2000		År 2004		År 2008	
	Kvinnor	Män	Kvinnor	Män	Kvinnor	Män
Centrum	17	20	26	34	29	35
Södra Innerstaden	18	21	33	43	26	44
Västra Innerstaden	4	22	15	25	22	28
Limhamn-Bunkeflo	7	11	12	16	12	20
Hyllie	5	12	9	12	9	19
Fosie	14	13	5	14	8	22
Oxie	9	20	10	9	7	12
Rosengård	3	8	3	9	7	12
Husie	7	10	5	12	11	16
Kirseberg	16	18	16	26	11	19
Malmö totalt	11	16	15	22	16	26

*År 2000: Använt hasch, år 2004 och år 2008: använt hasch eller marijuana. Siffrorna över tid kan dock anses jämförbara.
Källa: Folkhälsa i Skåne år 2000, 2004 och 2008, Region Skåne

Det syns en ökning bland både män och kvinnor som uppger att de har använt hasch eller marijuana. Den största ökningen har skett bland männen där var fjärde man uppger att han har använt narkotika.

42.2 Andel (%) elever i skolår 9 som uppger att de använder/har använt narkotika

År 2000

Stadsdel	Använder narkotika			Har använt narkotika		
	Totalt	Pojkar	Flickor	Totalt	Pojkar	Flickor
Centrum	3	6	0	10	10	10
Södra Innerstaden	4	5	2	10	11	7
Västra Innerstaden	3	5	1	13	20	7
Limhamn-Bunkeflo	1	0	1	7	7	8
Hyllie	4	7	1	9	10	8
Fosie	1	2	1	11	10	13
Oxie	1	3	0	8	11	6
Rosengård	2	3	0	7	10	4
Husie	3	4	2	10	10	11
Kirseberg	1	0	3	15	14	17
Malmö totalt	2	4	1	10	11	9

År 2003

Stadsdel	Använder narkotika			Har använt narkotika		
	Totalt	Pojkar	Flickor	Totalt	Pojkar	Flickor
Centrum	6	7	6	16	13	22
Södra Innerstaden	2	3	1	12	8	13
Västra Innerstaden	2	4	0	9	10	8
Limhamn-Bunkeflo	1	1	1	5	6	4
Hyllie	4	4	3	8	10	6
Fosie	2	3	1	5	6	3
Oxie	3	3	0	6	7	5
Rosengård	3	6	1	9	16	5
Husie	2	4	1	6	6	5
Kirseberg	2	2	1	9	8	11
Malmö totalt	2	4	1	8	9	7

År 2006

Stadsdel	Använder narkotika			Har använt narkotika		
	Totalt	Pojkar	Flickor	Totalt	Pojkar	Flickor
Centrum	4	5	2	10	13	6
Södra Innerstaden	3	3	4	9	12	6
Västra Innerstaden	2	2	1	8	8	8
Limhamn-Bunkeflo	3	4	1	8	10	5
Hyllie	3	4	2	10	15	6
Fosie	3	5	1	9	11	8
Oxie	3	2	5	14	16	12
Rosengård	4	6	1	10	16	4
Husie	4	3	4	8	10	6
Kirseberg	3	4	1	16	20	13
Malmö totalt	3	4	2	10	12	7

År 2009

Stadsdel	Använder narkotika			Har använt narkotika		
	Totalt	Pojkar	Flickor	Totalt	Pojkar	Flickor
Centrum	6	8	5	16	22	10
Södra Innerstaden	5	5	4	13	16	9
Västra Innerstaden	6	9	3	16	21	11
Limhamn-Bunkeflo	4	7	0	9	13	5
Hyllie	2	3	0	5	8	1
Fosie	3	4	2	6	8	5
Oxie	3	5	0	8	12	5
Rosengård	6	9	4	9	15	4
Husie	1	1	1	5	6	4
Kirseberg	4	3	6	10	6	14
Malmö totalt	4	6	2	10	13	6

Källa: Malmölever levnadsvanor år 2000, 2003, 2006 och 2009, Malmö stad

Sedan år 2003 syns en ökning bland elever i skolår 9 som uppger de att använder/har använt narkotika. Mellan år 2006 och år 2009 minskade andelen flickor som använt narkotika medan andelen pojkar fortsatte att öka. Skillnaden mellan pojkar och flickor gällande narkotikaanvändning var år 2009 13 procent respektive sex procent.

Statistiskt underlag

Statistiskuppgifterna i redovisningen är hämtade från följande verksamheter, register och undersökningar.

Brottsförebyggande rådet

Statistikdatabasen

- Trygghet – inbrott, misshandel

Malmö stad

Malmö stads elevregister ELIT

- Behörighet till gymnasieskolan

Malmö stadskontor

- Hemlöshetsräkningarna
 - o Hemlöshet (unga)
 - o Hemlöshet (vuxna)

Verksamhetsstatistik, IoF-statistik

- Ekonomiskt bistånd

Rapporten Obligatoriska skolan

- Nationella prov i skolår 5

Undersökningen Malmöelevers levnadsvanor

- Användning av preventivmedel
- Delaktighet och inflytande
- Fysisk aktivitet på fritiden (unga)
- Föreningsdeltagande
- Konsumtion av alkohol (unga)
- Konsumtion av läsk och saft
- Missbruk/användning av narkotika (unga)
- Rökning (unga)
- Sex- och samlevnadsundervisning i skolan
- Skolk
- Skoltrivsel
- Snusning

Rapportering från respektive stadsdel

- Simkunnighet

Polismyndigheten i Skåne

Malmö stad och Polisens trygghetsmätning

- Trygghet - otrygghet

Region Skåne

Barnhälsovården Sydvästra Skåne

- Årsstatistik
 - o Vaccinationer

Folktandvården Skåne

- Tandhälsa

Smittskydd Skåne

- Årsstatistik
 - o Klamydiafall (Malmönivå)

Avdelningen för folkhälsa och miljö

- Barndatabasen
 - o Ekonomisk stress
 - o Trångboddhet (unga)

Inrapportering av uppgifter från skolhälsovården i Malmö

- Övervikt (unga)

Skaderegistret PASIS

- Olycksfall

Undersökningen Folkhälsa i Skåne

- Anspänd arbetssituation
- Emotionellt stöd
- Frukt och grönsaker
- Fysisk aktivitet på fritiden (vuxna)
- Förtroende för samhällsinstitutioner
- Konsumtion av alkohol (vuxna)
- Missbruk/användning av narkotika (vuxna)
- Psykisk hälsa
- Rökning (vuxna)
- Socialt deltagande
- Tillit
- Trångboddhet (vuxna)
- Övervikt (vuxna)

Rädda Barnen

Årsrapport – Barns ekonomiska utsatthet

- Ekonomiskt utsatta barn

Skolverket

Databas för jämförelsetal

- Fullföljandegrad gymnasiet (Malmönivå)

Socialstyrelsen

Officiell statistik

- Tonårsaborter (Malmönivå)

Statens folkhälsoinstitut

Kommunala basfakta

- Ohälsotal

Statistiska centralbyrån

Arbetsmarknadsstatistik

- Förvärvsfrekvens

Befolkningsstatistik

- Beräknad medellivslängd
- Bostäder
- Malmöbor/befolkning med utländsk bakgrund
- Åldersfördelning i Malmö samt i respektive stadsdel

Inkomststatistik

- Inkomst

Kommunala valen

- Valdeltagande

Utbildning och forskning – Förskoleverksamhet och skolbarnomsorg

- Kvalitén inom förskolan

Utbildningsregistret

- Utbildningsnivå

Valmyndigheten

Europaparlamentsvalet

- Valdeltagande

Bilaga 1

Case 1 – Ungas situation på bostadsmarknaden

Case 2 – Ungas situation på arbetsmarknaden

Följande case består av resonemang kring ungas situation på arbets- och bostadsmarknaden. Utgångspunkten är perspektivet om hållbar utveckling och slutsatserna som presenteras syftar att ligga till grund för vidare diskussioner och utredningar inom området.

Bilaga 1

Case

Malmö stads välfärdsredovisning 2011

Stadskontoret, avdelningen för samhällsplanering

Inledning

Malmö stads budget för 2012 slår fast att tillgången till bostäder tillsammans med tillgången på jobb är de viktigaste välfärdsfrågorna. För unga malmöbor är ett arbete eller en bostad långt ifrån en självklarhet och problemen är kopplade till svårigheter som har att göra med ungas etablering i samhället. För Malmö, som har en förhållandevis ung befolkning där nästan hälften av invånarna är under 35 år, är det viktigt att arbeta för att underlätta för stadens unga att kunna bosätta sig och arbeta i Malmö.

Malmö har tagit flera kliv ifrån den industristad den var i början på 90-talet. Staden är idag en framstående kunskapsstad med fokus på hållbar utveckling där social, ekonomisk och ekologisk hållbarhet ska gå hand i hand. Men Malmö är också en stad med stora skillnader mellan stadsdelarna i hälsa, utbildning, förvärvsfrekvens och inkomst. Det är en delad stad som framstår där kunskapsstaden står för den attraktiva, växande och hållbara staden medan segregationen tar sig uttryck genom stora skillnader i hälsa, trångboddhet och hemlöshet. Ett hårdare ekonomiskt klimat tillsammans med en alltmer kunskapsintensiv arbetsmarknad kan göra det svårare för unga att etablera sig i samhället.

Malmö ska vara den plats där unga vill stanna kvar och skapa sin framtid. Därför är det viktigt att fortsätta fokusera på och utveckla ungas förutsättningar i skolan, på arbetsmarknaden och på bostadsmarknaden. Malmös stora utmaning ligger i att arbeta för att långsiktigt höja andelen förvärvsarbetande och minska antalet personer som idag står utanför arbetsmarknaden.¹ Ett allvarligt problem är också den diskriminering som sker på bostadsmarknaden och arbetsmarknaden och som kontinuerligt drabbar många människor.

Kopplingen mellan ett hem och ett arbete är att de gemensamt bildar en grundstomme för att kunna skapa sig förutsättningar för ett liv man trivs med. Utan ett eget hem, en fristad där man kan vara privat, kan det vara svårt att orka med sitt arbete. Utan ett arbete är det å andra sidan väldigt svårt att få tag på en bostad på bostadsmarknaden. Unga människor som ska etablera sig i samhället idag möter en alltmer kunskapsintensiv arbetsmarknad och konkurrensutsatt bostadsmarknad och därmed blir kopplingen mellan utbildning, arbete och bostad allt viktigare.

I följande text väcks frågan om vilka konsekvenser som följer för den kommunala planeringen av ungas svårigheter att etablera sig på bostadsmarknaden och arbetsmarknaden i Malmö.

¹ INSIKT Stadskontoret 2009

Ungas bostadsmarknad i Malmö

I ett socialt hållbart Malmö ska det gå att skaffa sig det boende man behöver till rimlig kostnad. Målet om det jämlika Malmö kräver att bostadsfrågan kan lösas för alla. (Malmö stads budget 2012)

Vad betyder ett boende?

Att ha ett eget boende, ett hem, är en av de viktigaste grunderna för att uppnå livskvalitet och välmående. Bostadsmarknaden har stor betydelse för den kommunala planeringen och spelar en viktig roll i de framtida planer och utmaningar som Malmö står inför.

Malmöns invånarantal har ökat markant de senaste 26 åren, vilket är en trend som ser ut att hålla i sig. Öresundsregionens framgångar, och Lunds forskarvänliga miljö med ESS och MAX IV i spetsen förväntas att leda till en fortsatt ökad tillväxt och inflyttning av bland annat stora ungdomsgrupper och internationellt verksamma forskare. Malmö arbetar också för att vara ett självklart val för besökare, studenter, näringsliv och arbetskraft i framtiden. Genom Öresundsbron, Citytunneln och Malmö högskola har det skapats viktiga förutsättningar för att öka stadens attraktivitet. Samtidigt får bostadsbristen inte bli ett hinder för den fortsatta tillväxten.

Som det ser ut i Malmö idag har många unga svårt att få tag på en egen bostad. Den stora befolkningsökningen har lett till ett hårt tryck på bostadsmarknaden och detta drabbar främst unga vuxna som med mindre ekonomiska resurser ofta inte har samma möjligheter att konkurrera. För att unga människor ska vilja och kunna stanna kvar i Malmö är det viktigt med en fungerande bostadsmarknad där det finns förutsättningar att skaffa sig ett eget boende.

Läget?

Befolkningen som ökat flera år i rad, tillsammans med en otillräcklig nybyggnation, har bidragit till en hårt pressad bostadsmarknad. Enligt Boverkets rapport ”Bostadsmarknaden 2011-2012” är det en fortsatt brist på just hyresrätter bland flertalet av Sveriges kommuner liksom i Malmö. Det är framförallt 1-2 rumslägenheter samt fyrrumslägenheter som det råder brist på.² I ett läge då bostadsbrist råder kan det leda till att hyresvärdarnas uthyrningspolicys hårdnar vilket bidrar till att främst försvåra för personer med svagast ekonomiska ställning.

Diskriminering

”Alltså jag har ringt runt till många lägenheter. Det är nej hela tiden. Det räcker med att jag säger mitt namn. /.../ Man tappar hoppet ju. Man pallar inte bry sig längre. Och det är då du börjar göra saker själv. /.../ Jag känner mig kränkt. Man blir ju kränkt. Jag tål inte det i alla fall. Jag kan inte snacka för alla, men jag tål inte det. Jag har blivit kränkt för mycket i livet. Det räcker. Till slut kommer man till en punkt och då skiter man i det” (New City-ungdom)
Citat ur boken ”det handlar om något större”

Diskriminering på bostadsmarknaden är inget nytt problem men med tanke på hur många människor som drabbas av detta dagligen är det ett ytterst allvarligt problem.

² ”Bostadsmarknaden 2011–2012” Boverket 2011

Svensk diskrimineringslagstiftning täcker in diskriminering som har samband med sju grunder, däribland kön, ålder och etnisk tillhörighet. Många ungdomar i Malmö, som projektet New City har kommit i kontakt med, upplever detta som ett stort problem framförallt när de söker en bostad eller ett arbete. Strukturell diskriminering innebär att en grupp människor blir underordnad en annan på grund av formella eller informella regler eller normer i samhället. Många ungdomar i Malmö upplever också att deras nuvarande adress i vissa fall kan ha en negativ inverkan då man söker en bostad eller ett arbete. Att det finns unga malmöbor som känner sig diskriminerade på grund av sin etnicitet och/eller på grund av sin adress är ett allvarligt problem och kan dessutom leda till förlorat förtroende för samhället och en känsla av uppgivenhet.³

Hyresgästföreningen skriver i sin rapport ”Unga vuxnas boende” (undersökning baserad på 20–27-åringar i Malmö och Lund) att andelen unga i Malmö som har en egen bostad har minskat från 69 procent år 2003 till 56 procent år 2011. I Malmö har 25 procent av de unga vuxna flyttat hemifrån men bor inte i en egen bostad vilket istället kan innebära att de delar bostad med kompisar, hyr rum eller lägenhet i andra hand alternativt bor i studentbostad som på grund av en begränsad besittningsrätt innebär en otryggare boendesituation än att ha sitt eget boende.

Flertalet av unga vuxna föredrar hyresrätt som boendeform. Bakgrunden är främst ungas ekonomiska situation samt att unga vuxna är den mest rörliga gruppen på bostadsmarknaden och flyttar oftare än andra på grund av studier, nytt arbete och förändrad livssituation. Det är dock just billiga och mindre hyresrätter som upplevs vara väldigt svåra att få tag på i Malmö. I Malmö består 82 procent av bostadsbeståndet av flerbostadshus. Flerbostadshusen är uppdelade med cirka 68 000 hyresrätter, 57 000 bostadsrätter och 28 000 äganderätter. Skillnaderna mellan stadsdelarna är däremot väldigt stora (se diagram nedan) där till exempel Limhamn-Bunkeflo, Oxie, och Husie till största delen består av småhus. Strukturen på bostadsmarknaden kan leda till att möjligheten att hitta en mindre, billig hyreslägenhet begränsas till vissa stadsdelar och konkurrensen om just dessa lägenheter ökar.

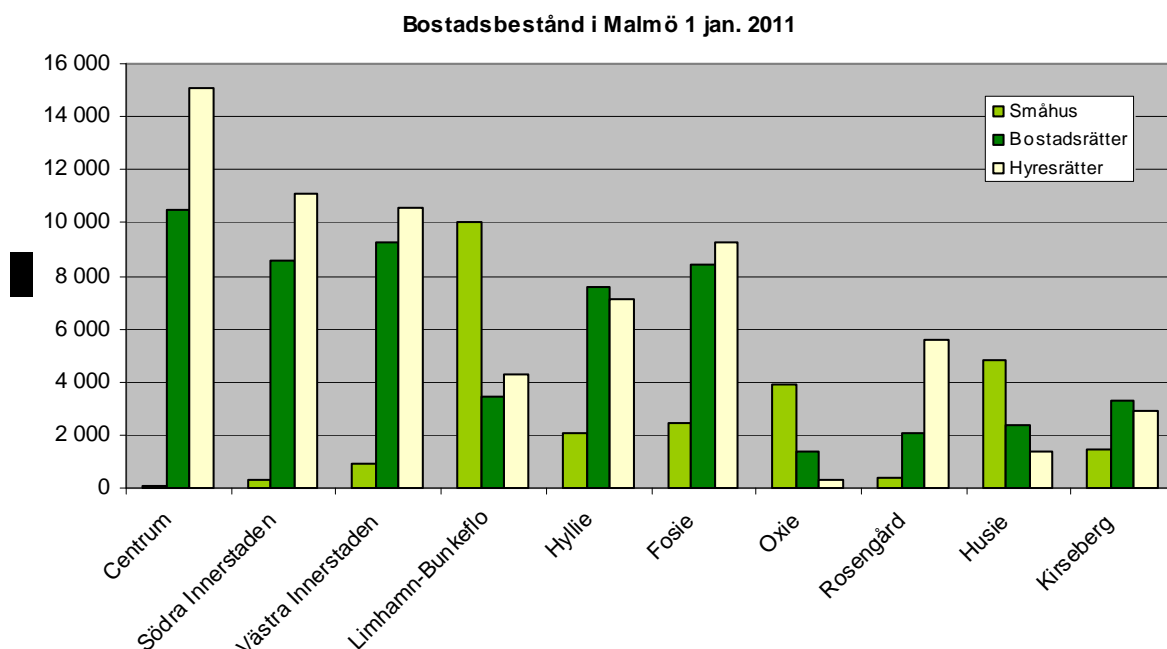

Källa: SCB (Statistiska Centralbyrån)

³ ”det handlar om något större” Följeforskning om New City. Mikael Stigendahl (red)

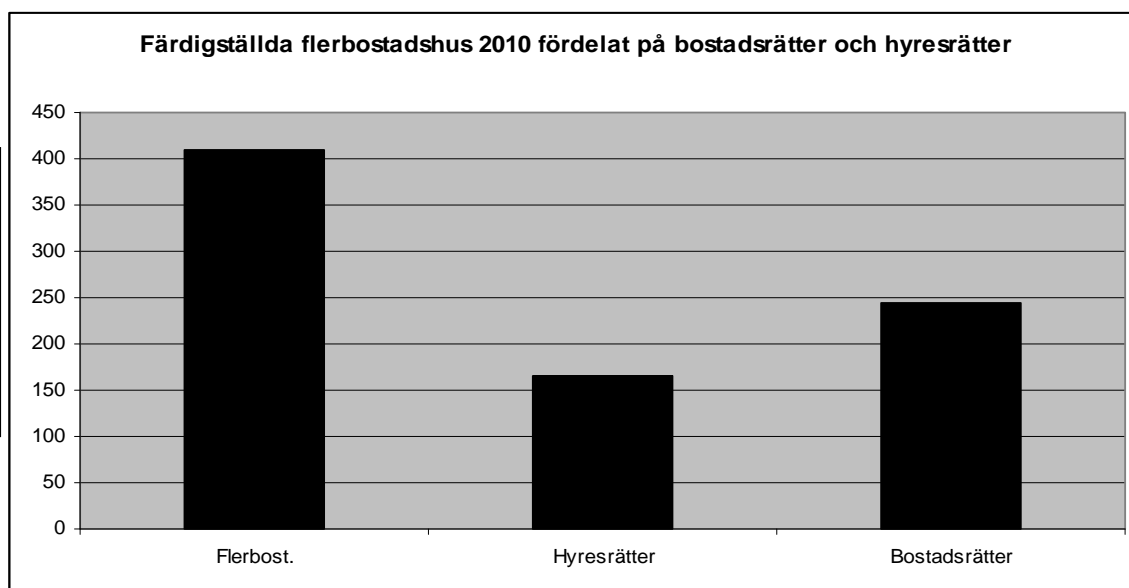

2010 färdigställdes det 409 flerbostadshus varav 165 var hyresrätter och 244 var bostadsrätter.

Källa: SCB (Statistiska Centralbyrån)

Malmö stads verktyg och möjligheter

Malmö Kommunala Bostadsföretag (MKB) är Malmö största hyresvärd. MKB:s andel av det totala bostadsbeståndet i Malmö är 15 procent. Det innebär att det finns möjligheter att genom kommunal planering påverka en del av bostadsmarknaden. Kommunfullmäktige har genom nya ägardirektiv fastställt att MKB:s roll är att genom innovativ och förebildlig förvaltning, investeringsaktivitet och hyressättning stödja en balanserad och välfungerande bostadsmarknad. Som ett sätt att underlätta för unga att få en lägenhet ger MKB förtur, för sökande som är under 26 år till cirka 700 av sina minsta lägenheter.

Malmö stad arbetar på olika sätt för att planera, samordna och se över bostadsmarknaden och som grund för det arbetet har man satt upp bostadspolitiska mål.

“Alla malmöbor ska kunna erbjudas en bostad som motsvarar det behov man har genom en god tillgång till ett varierat utbud av bostäder på marknaden. Frågan om tillgänglighet ska ha särskilt fokus.”

(Utdrag ur Bostadspolitiska mål, antogs april 2009)⁴

Även i Malmö stads budget syns frågans tyngd där man skriver att:

”Bostadsbyggandet måste öka, särskilt av hyresrätter. Vi ska därför från kommunens sida använda alla sätt vi har för att öka bostadsproduktionen.” (Malmö stads budget 2012)

Kommunen har under flera år haft fokus på bostadsfrågor vilket bland annat resulterade i ”Handlingsplan för väsentligt ökat bostadsbyggande” 2009. Kommunen arbetar för en bostadsmarknad i balans men det går inte att bortse från att det ekonomiska läget spelar roll och påverkar framförallt när det gäller nybyggnation. Många byggherrar argumenterar idag för att det är för dyrt att bygga billigt, samtidigt som det är billiga och små bostäder som många grupper på bostadsmarknaden efterfrågar.⁵ I ”Handlingsplan för väsentligt ökat bostadsbyggande” fastläs att bostadsbyggandet måste fortgå då det under många år inte hängt med befolkningsökningen.

Boplats Syd är en kommunal bostadsförmedling i Malmö som har försökt underlätta för bostadssökande genom att samla alla hyresbostäder på en plats och erbjuda uthyrning av

⁴ De bostadspolitiska målen håller på att revideras och nya uppdaterade mål presenteras 2012.

⁵ Lägesrapport Bostadsförsörjning, Stadsbyggnadskontoret 2011

lägenheter på lika villkor, till den som har längst kötid samt uppfyller fastighetsvärdens krav. De flesta av de privata hyresvärdarna i Malmö har dock inte anslutit sig till Boplats Syd. De förmedlar sina lägenheter på egen hand, där de ekonomiska förutsättningarna ofta får stor vikt vilket kan missgynna många ungas chanser. Malmö stad arbetar intensivt med att få fler privata hyresvärdar att ansluta sig för att få alla aktörer på bostadsuthyrningsmarknaden att spela på lika villkor.

Flyttkedjornas betydelse

Att bygga nytt är dyrt och särskilt kombinationen små och billiga lägenheter är idag svåra att åstadkomma till rimliga kostnader. Endast en begränsad andel av de unga hushållen har därför tillräcklig köpkraft för att flytta in i nybyggda bostäder vare sig det är hyresrätter eller bostadsrätter. Att det skulle gå att bygga bort bostadsbristen för unga verkar då bli svårt med dagens metoder och idéer.⁶ Istället har flyttkedjor, även kallat vakanskedjor, lyfts fram som ett sätt att frigöra mindre och billiga bostäder. Idealfallet i en flyttkedja innebär att när en lägenhet byggs så flyttar en person eller familj in i den som i sin tur lämnar sin gamla lägenhet där det nu flyttar in någon annan. Så fortlöper det tills det frigörs en liten billig lägenhet som eventuellt en debutant på bostadsmarknaden kan ta över.⁷

En undersökning som gjorts i Malmö och Lund under 2010 visar att hushåll som flyttar in i nyproducerade bostäder generellt sett är välutbildade, välbeställda, relativt unga och lämnar ett boende inom kommunen. Men åsikterna skiljer sig åt mellan olika aktörer om huruvida detta boende kommer unga till gagn eller ej och några vedertagna slutsatser finns inte i dagsläget. Jagvillhabostad.nu har kritiserat att flyttkedjor skulle vara en lösning på ungas bostadsproblem bland annat eftersom det är långt ifrån bara unga som efterfrågar små billiga hyreslägenheter. I Utbyggnadsplan för Malmö stad 2006-2009 slogs fast att stora projekt med hyresrätter till rimliga hyror innebär störst chans för debutanter att ta sig in på bostadsmarknaden.

UngBo12

Kommunstyrelsen har tagit initiativ till att anordna en bomässa för unga. En internetbaserad idéävling arrangeras om ungas boende där unga mellan 18-30 år kan lämna in bidrag på hur morgondagens bostäder kan se ut. Vinnande tävlingsbidrag kommer att byggas i fullskalemodeller eller på annat sätt gestaltas och visas upp i UngBo12:s slututställning som äger rum i Malmö hösten 2012. Under 2013 är det sedan tänkt att några av förslagen ska kunna förverkligas i staden.

Arrangemanget blir ett sätt att finna nya och innovativa sätt att bygga bostäder för unga i befintliga stadsdelar och miljöer. Projektet UngBo12 kan också agera som ett viktigt verktyg för kommunen i att bredda förståelsen för bostadsfrågan samt ett sätt för Malmö stad att öppna upp för unga att själva komma med input kring boendesituationen. Att använda ungas insyn och kunskap till kommunens framtida arbete kring bostadssituationen går helt i linje med Malmö stads arbete med att öka ungas inflytande. Att engagera ett mycket stort antal enskilda personer, grupper, föreningar och företag som verkar inom området ökar förståelsen för komplexiteten i bostadsbyggandet.

⁶ ”Strategi för ungas boende i Malmö” Fastighetskontoret 2011

⁷ ”Strategi för ungas boende i Malmö” Fastighetskontoret 2011

Hur påverkar bostadsbristen för unga vuxna den hållbara utvecklingen i Malmö stad?

Brist på små och billiga lägenheter och svårigheter för vissa grupper att ta sig in på bostadsmarknaden är exempel på strukturella problem. Dessa i sin tur leder till flera oönskade problem såsom trångboddhet, inlåsningsproblem i bostadsområden, psykisk ohälsa och urbana oroligheter.⁸ I Malmö är trångboddheten som mest framträdande i de stadsdelar och områden som präglas av flerbostadshus och stor andel yngre befolkning, vilket är i linje med hur det ser ut nationellt.⁹ Detta beskrivs i rapporten "Befolkningstäthet och trångboddhet Malmö" där det redovisas att Rosengård och Södra Innerstaden är de stadsdelar med högst boendetäthet.¹⁰

Förutom svårigheter för många ungdomar på ett individuellt plan, kan svårigheterna på bostadsmarknaden även få negativa konsekvenser för samhället i stort. Unga människor, framförallt i storstadsområdena, flyttar hemifrån allt senare till följd av den hårda bostadsmarknad och bostadsbrist som möter dem. Detta har visat sig spilla över och ge en senare etablering även på arbetsmarknaden. Statens Bostadskreditnämnd (BKN) sammanställde 2008 en kunskapsöversikt om bostadsmarknadens betydelse för arbetsmarknaden. Den främsta slutsatsen var att en väl fungerande bostadsmarknad är en förutsättning för den rörlighet på arbetsmarknaden som en dynamisk ekonomi kräver.¹¹ BKN understryker att bostadsbristen som ett potentiellt hot mot tillväxten främst är en storstadsfråga då det låga bostadsbyggandet tillsammans med snabba befolkningsökningar på sikt kommer att riskera stadens konkurrens- och attraktionskraft. En väl fungerande bostadsmarknad är därför en viktig grundförutsättning för stadens fortsatta utveckling av ekonomisk tillväxt och i förlängningen också tillhandahållande av välfärdstjänster.

Efter en lång tids ökning av unga i Malmö, med bland annat många studenter till Malmö högskola, är idag 21 procent av Malmös befolkning mellan 19-30 år. Studenterna vid Malmö högskola är en grupp som bör ses som en framtida resurs då högutbildad arbetskraft efterfrågas på Malmös arbetsmarknad. Varje höst står nya studenter vid Malmö högskola inför utmaningen att hitta ett boende på en redan överhettad bostadsmarknad. För att vara attraktiv som boendeort efter en examen på högskolan är det väldigt viktigt att kunna erbjuda kvalificerade jobb och bostäder. Likväl är det av högsta vikt att ge de malmöbor som står längst ifrån bostadsmarknaden verktyg och förutsättningar för att kunna skaffa sig ett eget boende. Som tidigare nämnts betyder ett boende en första grund att stå på men ger också i sin tur förutsättningar för andra saker i livet.

⁸ "Strategi för ungas boende i Malmö" Fastighetskontoret

⁹ Välfärd nr 2 2011 (SCB)

¹⁰ "Befolkningstäthet och trångboddhet i Malmö" Stadsbyggnadskontoret 2009

¹¹ Statens Bostadskreditnämnd 2008 (SOU 2007:14)

Sammanfattning:

Nedan följer ett sammandrag av de viktigaste konsekvenserna för den kommunala planeringen utifrån ovan givna resonemang kring ungas svårigheter på bostadsmarknaden i Malmö.

- Den ansträngda bostadsmarknaden i Malmö drabbar främst de som har sämre ekonomiska förutsättningar. Kraven på inkomst och anställning stänger ute många unga från att hyra i första hand eller köpa en bostad.
- Malmö, som nod i en stark tillväxtregion, har en stor befolkningsökning och det är allt fler som söker sig hit för att arbeta och studera. Många av de unga som utbildar sig i storstäderna stannar kvar och kan på sikt bli en del av en produktiv arbetskraft. Den bostadssituation som nu råder riskerar att ha negativ inverkan på tillväxten och därmed minska stadens konkurrens- och attraktionskraft.
- Det finns en koppling mellan etableringen på arbetsmarknaden och bostadsmarknaden. När allt fler unga möter svårigheter att få ett arbete försämras deras möjligheter att etablera sig på bostadsmarknaden. Dessutom ser man att en sen etablering på bostadsmarknaden har ett samband med en senare etablering på arbetsmarknaden samt allt senare familjebildning.
- Många unga i Malmö får idag uppleva flera av de negativa konsekvenser som är en följd av bostadsbristen. Trångboddhet eller att behöva hoppa runt mellan olika kortvariga boenden och att känna sig otrygg i sin boendesituation är en vardag för många. Risken är överhängande att förutsättningarna för att klara av studier, arbete eller att söka arbete försämras.

Ungas arbetsmarknad i Malmö

Det är oacceptabelt att ungdomar går arbetslösa. Vi vet att om ungdomsarbetslösheten biter sig fast, kan det leda till att väldigt många ungdomar fastnar i utanförskap precis som på 90-talet. Det får inte hända igen! (Malmö stads budget 2012)

Vad betyder ett arbete?

Vad vill du arbeta med när du blir stor? Trevligt att träffas, vad arbetar du med då?

Detta är fraser som vi alla stött på och fortsätter att stöta på under vårt liv och umgänge med andra. Ett arbete är så mycket mer än ”bara” en försörjning. Ett arbete ligger även till grund för hur vi identifierar oss både inför oss själva och inför andra. Arbetet kan i bästa fall vara en del av en individs intresse och passion, innebära ett större socialt nätverk och framförallt generera en lön i slutet av månaden.

Ett arbete ger löpande inkomster, möjlighet att bygga upp ekonomiska tillgångar och inte minst kapital att spendera vilket är betydande för handeln och stadens tillväxt. En fungerande ekonomi ger också bättre förutsättningar till välmående och hälsa. Sysselsättning och möjligheter till arbete är centrala för vårt välbefinnande, och sambandet mellan arbetslöshet och ohälsa är väl belagt.

Läget?

Ungdomsarbetslöshet är ett problem som ofta tas upp i medier. Det är dock ett problem med många dimensioner, ungdomsarbetslösheten kan inte bara ses som en negativ tillväxtfaktor utan innebär även en social förlust. Förutom bristen på en meningsfull sysselsättning riskerar de drabbade även att hamna i en sämre ekonomisk situation och känna sig utanför samhället.

Siffror från Statistiska Centralbyrån (maj 2011) visar att var tredje ung människa med utländsk bakgrund i Sverige saknar arbete. Malmös statistik talar även den sitt tydliga språk med stora skillnader i förvärvsfrekvens mellan ungdomar med svensk bakgrund respektive utländsk bakgrund. Många forskare menar att det kan indikera på en strukturell diskriminering på arbetsmarknaden. Det finns också de ungdomar framförallt boende i vissa utsatta stadsdelar i Malmö som inte vill skriva ut sin adress i sitt CV då de är rädda att det ska ha en negativ inverkan på deras chanser i en rekryteringsprocess.

Ungdomsarbetslösheten i Sverige är bland den högsta i EU. I Malmö var det enbart 49 procent av de unga 19-30 år som år 2009 hade sysselsättning. Detta beror delvis på att vi har en stor andel studenter bland vår unga befolkning. Samtidigt är det viktigt att uppmärksamma detta. Enligt Arbetsförmedlingen Malmö Ungdom har Malmö idag en uppmätt ungdomsarbetslöshet (ungdomar mellan 16-24 år) på 24 procent vilket ligger långt över uppmätta siffror för Göteborg 16 procent och Stockholm 9 procent. Malmö har förutom en hög ungdomsarbetslöshet också stora sociala skillnader mellan människor och områden. Det går inte att bortse från att många ungdomar, boende i områden som i övrigt kännetecknas av hög arbetslöshet och trångboddhet, lever under sociala förhållanden som föder misstro mot samhället och uppgivenhet. Majoriteten av unga sysslolösa boende i socialt utsatta områden har låga utbildningsnivåer alternativt har hoppat av gymnasiet. Konsekvensen blir att en stor del av vår unga befolkning inte kvalificerar sig till dagens arbetsmarknad och istället riskerar att hamna utanför samhället och marginaliseras.

Ett problem Malmö delar med andra kommuner och framförallt andra storstäder är att nå och stötta de ungdomar som varken är inskrivna på arbetsförmedlingen, går i skolan eller arbetar. Majoriteten av de ungdomarna saknar fullständigt gymnasiebetyg och ungdomar med utländsk

bakgrund är överrepresenterade.¹² Dessa ungdomar hamnar på sätt och vis utanför samhället och lever ofta i en situation som är präglad av svåra socioekonomiska förhållanden och kan på sikt löpa större risk för att hamna i ett riskbeteende som i värsta fall kan leda till våld och kriminalitet.

Verktyg och möjligheter

Malmö har använt sig av en lyckad metod för att nå de unga som varken studerar eller söker jobb. Genom att anställa unga människor som fått i uppgift att söka upp unga ”utanför systemen” har man via till exempel sociala medier kunnat komma i kontakt med väldigt många. När man väl har fått kontakt med ungdomarna börjar det viktiga arbetet med att stötta och hjälpa ungdomarna tillbaka till skolan alternativt ett arbete. För att nå de ungdomar som hamnat i riskzonen har Malmö stad satsat på servicepatruller och på Krami, ett samarbete mellan Malmö stad, kriminalvården och socialtjänsten, som haft ett gott resultat.

Statistik visar att unga med utländsk bakgrund har svårare att tillgodogöra sig och fullfölja sin utbildning. Det kan bero på många anledningar som till exempel sen ankomst till Sverige, svårt att få rätt stöd hemifrån samt en hemmiljö som gör det svårt att sköta skolarbetet. Här har grundskolan en stor betydelse att ge förutsättningar för alla malmöbor att kunna fullfölja sin utbildning och därmed få bättre chanser på arbetsmarknaden. Barnkonventionen, som Sverige ratificerat, fastslår klart och tydligt att varje barn har rätt till utbildning. Det pågår ett intensivt arbete inom ramen för ”Områdesprogrammen” att hitta nya former för det framtida lärandet. Tanken är att alla barn ska ges lika förutsättningar att tillgodogöra sig utbildning, utan att det nödvändigtvis behöver ske i traditionella former.

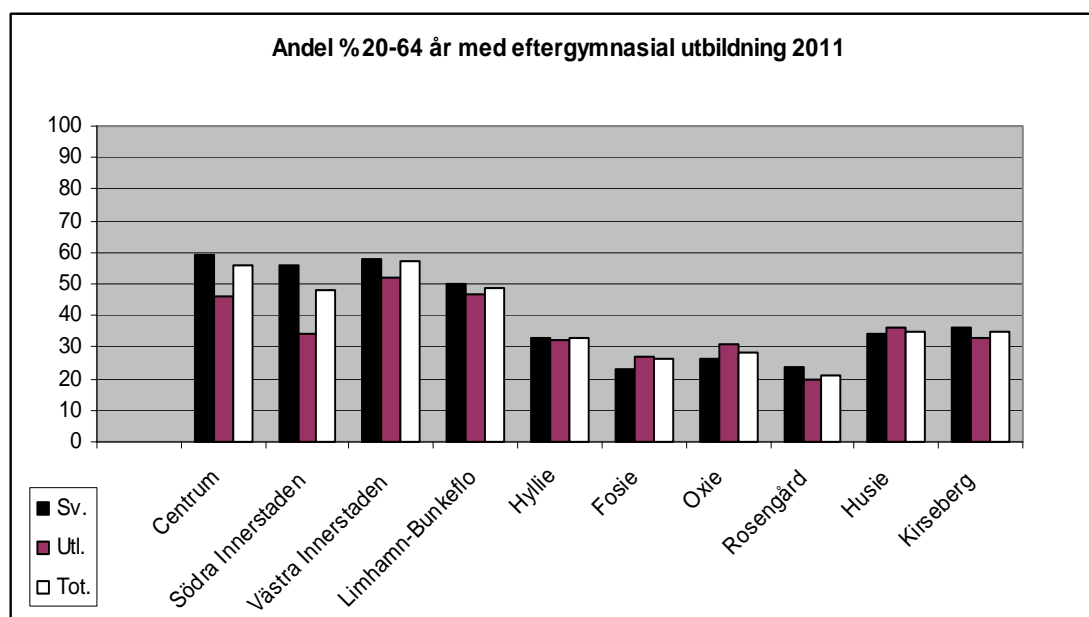

Källa: SCB

Den absolut största åtgärden Sveriges Kommuner och Landsting (SKL) lyfter för att motverka ungdomsarbetslöshet är att få alla ungdomar att fullfölja sin gymnasieutbildning. Gymnasieskolan behöver utformas på ett sådant sätt att alla elever går klart sin utbildning samt att den ger eleverna en utbildning som gör dem attraktiva på arbetsmarknaden.¹³ Ett gott exempel på en lyckad insats

¹² Möjligheternas generation? SKL 2011

¹³ Möjligheternas generation? Sid 2 SKL 2011

för att ge ungdomar en andra chans är Second Chance School (E2C från det europeiska nätverket European Second Chance). Ungdomar mellan 20-25 år som lämnat skolan utan fullständiga betyg kan här läsa ikapp det man missat. Idag drivs projektet tillsammans inom Komvux Södervärn.

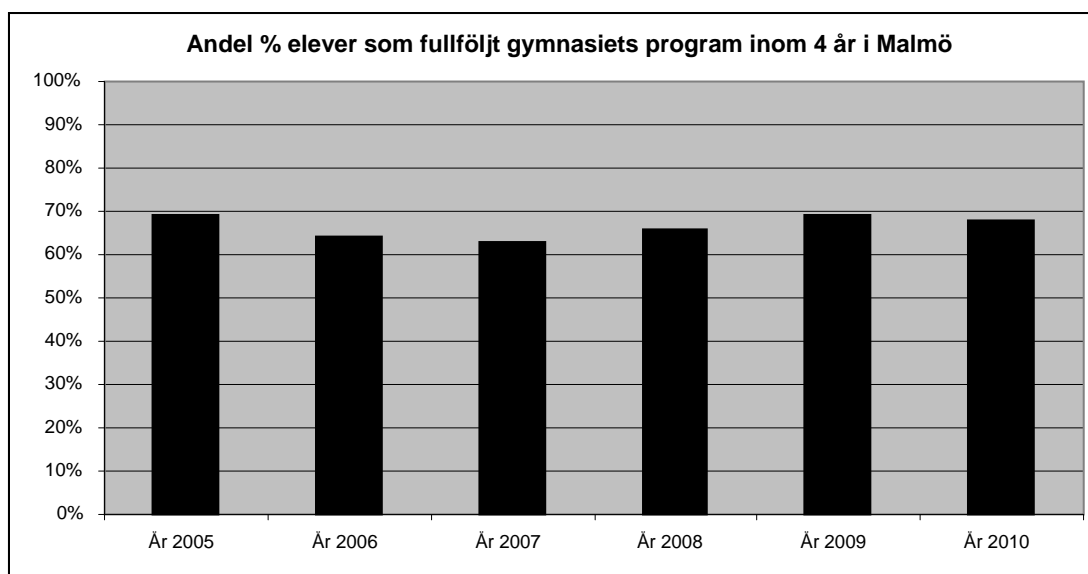

Källa: Skolverket, databas för jämförelsetal.
Gäller alla gymnasieelever folkbokförda i kommunen oavsett huvudman för skola

SKOLAN
ÄR VIKTIG!

Framtidsprojektet

FC Rosengård har startat ett projekt, finansierat av Allmänna Arvsfonden och Malmö stad. Den grundläggande tanken är att företagen och gymnasie- och grundskolor tillsammans med ungdomar arbeta för att öka intresset för vidareutbildning och yrkesliv. Ungdomar kommer tillsammans med företag och skolans personal att dra upp riktlinjer för verksamheten. Parallellt med utbildningsinsatser kommer föreningen att arbeta med olika fritids- och idrottsaktiviteter.

Enligt SKL är insatser som att säkerställa kvaliteten i olika former av praktikplatser, lärlingsplatser samt stödja kontakten med arbetsgivarna saker att fokusera på vid arbetet med arbetslösa ungdomar.

Hur påverkar ungdomsarbetslösheten den hållbara utvecklingen i Malmö stad?

Ungdomsarbetslösheten och de konsekvenser den för med sig påverkar den sociala hållbarheten såväl som stadens ekonomiska tillväxt. Enligt Folkhälsoinstitutet (2011) är ekonomiskt bistånd som betalas ut under en längre period vanligast bland personer i åldern 18-24 år som inte hunnit eller kunnat etablera sig på arbetsmarknaden i Sverige.¹⁴

Det har i flera studier gjorts försök att förklara utanförskapet och vad det har för påverkan på individen och på samhället. Det finns inga enkla förklaringar eller enkla lösningar men framförallt har två faktorer lyfts fram av Ingvar Nilsson i en studie kring socioekonomisk analys som möjliga källor till utanförskap:

- Sociala orsaker som klasstruktur eller utbildningsnivå
- Strukturella orsaker som boendesegregation, könsdiskriminering eller etnisk diskriminering.

¹⁴ FHI 2011

Det kostar att ha unga människor fast i ett ingenmansland, mellan studier och arbete, och utan en känsla av att veta var man är på väg. Den individuella kostnaden kan innebära fattigdom, isolering, psykisk ohälsa samt sviktande självkänsla och framtidshopp. För samhället innebär det kostnader för olika välfärdsinsatser till exempel ekonomiskt bistånd samt skatteeffekter och produktionsförlust.

För att komma till bukt med problemen finns flera pågående insatser och projekt inom Malmö stad som på olika sätt syftar till att underlätta för unga vuxna att etablera sig på arbetsmarknaden. Insatserna har uppvisat mycket positiva resultat men också visat på svårigheterna att vinna tillbaka ungas förtroende. När det gäller insatser som riktas till unga som står längst ifrån arbetsmarknaden handlar mycket om personlig kontakt, förtroende, coaching och långsiktighet. En viktig aspekt är dock att säkerställa att insatserna riktas för att främst nå de ungdomar som är längst ifrån arbetsmarknaden, det vill säga de som saknar både utbildning, erfarenhet och i vissa fall även framtidstro. Samtidigt är det en balansgång mellan att ha breda insatser för att stödja ungdomar generellt och att ha riktade insatser till de som står längst ifrån ett arbete och en bostad.

Utmaningen Malmö nu står inför är att se till att välfärden och utvecklingen gagnar alla malmöbor, det handlar om att minska sociala skillnader och att höja vår lägsta accepterade välfärdsnivå. Det är viktigt att arbeta förebyggande och kunna sätta in tidiga insatser samt att ha rutiner som följer utvecklingen redan från förskolan. Områdesprogram för ett socialt hållbart Malmö syftar till att höja välfärden, och genom innovativa lösningar bryta utanförskap, öka sysselsättningen och engagera unga. Målsättningen är att i så stor utsträckning som möjligt involvera och engagera de boende och ungdomarna. Inspiration, engagemang och delaktighet skapar bättre förutsättningar för ungas inträde på bostadsmarknaden och arbetsmarknaden.

I ett större perspektiv påverkas Malmös arbetsmarknad och samhällsutveckling även av det som händer internationellt, nationellt och regionalt. Globaliseringen har medfört att gränser suddas ut. Länder, regioner och kommuner påverkas av rådande globala trender och konjunkturlägen där ett hårdare ekonomiskt klimat kan slå hårt mot ungas möjligheter på arbetsmarknaden. Sverige och Malmö i likhet med många andra länder i Europa har rört sig från industrisamhälle till kunskapssamhälle vilket innebär att staden och dess arbetsutbud blir alltmer kunskapsintensivt. Denna utveckling leder också till att arbetsmarknaden ställer allt högre krav på utbildning och erfarenhet bland de sökande. Arbetsförmedlingen Malmö Ungdom ser risker i att de arbeten som kräver mindre utbildning och erfarenhet trängs undan och blir mer konkurrensutsatta som en konsekvens av arbetsmarknadens kunskapsintensitet. Enligt Tillväxtverket ser var tredje företag med mellan 10-49 anställda brist på lämplig arbetskraft som det största tillväxthindret vilket betonar klyftan mellan arbetskraft och arbetsutbud.

Det är ett känt faktum att Sverige i stort och likaså Malmö inom en snar framtid kommer att behöva mycket arbetskraft för att täcka upp för stora pensionsavgångar och ökat arbetsutbud. Det är då också viktigt att vi kan matcha de arbetslösa med ”öppningarna” i arbetsmarknaden vilket leder oss tillbaka till utbildning för att kunna maximera förutsättningarna att få ett arbete. Att hitta nya vägar för att bättre ta tillvara på de människor i Malmö som idag står utanför arbetsmarknaden kommer att vara ett stort steg i rätt riktning för stadens hållbara utveckling. Detta ligger i linje med det underlag som Sveriges Kommuner och Landsting håller på att ta fram kring ungdomsarbetslösheten och övergången mellan skola och arbetsmarknad.

Sammanfattning

Nedan följer ett sammandrag av de viktigaste konsekvenserna för den kommunala planeringen vad gäller ungas etablering på arbetsmarknaden i Malmö.

- Malmö har högst ungdomsarbetslöshet, 24 procent, av Sveriges tre storstäder.

En stor utmaning ligger i att nå de ungdomar som varken arbetar eller studerar. För detta krävs långsiktiga insatser och möjligheter att visa på vinster för de unga. Risken för att unga fastnar i en otrygg vardag utan ekonomiska möjligheter att varken söka bostad eller konsumera ökar med långa perioder av arbetslöshet. Följderna kan leda till misstro mot samhället, uppgivenhet och alternativa sociala gruppbildningar som ersättning för det sociala livet en meningsfull vardag erbjuder. Malmö stads budget 2012 talar om vikten av att minska ungdomsarbetslösheten för att inte flertalet ungdomar ska fastna i utanförskap, precis som på 90-talet.

- Skillnaderna mellan Malmös olika stadsdelar är stor och det är inte acceptabelt att malmöbor beroende på etnisk bakgrund har olika förutsättningar att etablera sig i samhället oavsett om det gäller arbetsmarknaden eller bostadsmarknaden. Det är viktigt att balansera speciellt riktade insatser, som ”områdesprogram för ett socialt hållbart Malmö”, med generella välfärdsinsatser. På det sättet minimerar Malmö stad att genom sina insatser befästa skillnaderna mellan stadsdelarna och istället bidrar till att lyfta hela Malmö.

- Den kunskapsintensitet som alltmer präglar arbetsmarknaden i Malmö har medfört att gapet mellan många unga malmöbor och arbetsmarknaden har växt sig större och behovet av en matchning mellan arbetslösa och arbetsplatserna är stort. De arbeten med inga eller låga krav på utbildning, som tidigare använts som ett första steg ut i arbetslivet av många unga är idag alltmer konkurrensutsatta och utfasade till följd av den kunskapsintensiva arbetsmarknaden.

- Att hitta sätt att koppla unga arbetslösa till arbetsmarknaden samt att frigöra den outnyttjade potential hos ungdomar som idag inte anses platsa på dagens arbetsmarknad blir en viktig pusselbit för Malmös hållbara utveckling. Intensivutbildningar, praktik- och lärlingsutbildningar samt övriga arbetsmarknadsinsatser, kvalitetssäkrade ur varje deltagares perspektiv blir viktiga verktyg i det arbetet.

- Konjunkturedgångar slår visserligen hårdare mot ungas arbetsmarknad, men problemen beror också på att skolan inte ger ungdomarna de kunskaper som arbetsmarknaden efterfrågar, att många hoppar av skolan utan examen samt bristande integration och/eller andra sociala problem.

- Att få fler ungdomar att fullfölja sin gymnasieutbildning är en mycket viktig åtgärd för att minska ungdomsarbetslösheten. Skolan i Malmö ska rusta ungdomar för den kommande arbetsmarknaden och ge alla elever möjligheter och förutsättningar att klara av sina studier. Under skoltiden måste det finnas en koppling mellan undervisning och den kommande arbetsmarknaden för att underlätta övergången till arbetsmarknaden samt ge inspiration till framtida arbeten.

Källförteckning

Boverket

”Bostadsmarknaden 2011–2012 ”

– Med slutsatser från bostadsmarknadsenkäten 2011

Hyresgästföreningen Malmö och Lund 2011

”Unga vuxnas boende” – Hur bor unga vuxna? Hur vill de bo?

Fastighetskontoret, Malmö Stad 2011

”Strategi för ungas boende i Malmö”

Folkhälsoinstitutet (FHI) 2011

Ekonomiska och sociala förutsättningar

Kunskapsunderlag för Folkhälsorapport 2010

Mikael Stigendahl (red)

”det handlar om något större” – kunskaper om ungdomars möten med sin stad

Följeforskning om New City. Malmö högskola 2011

Stadskontoret, Malmö stad

INSIKT Förutsättningarna för unga på 2020-talet

– Med slutsatser och konsekvenser för den kommunala planeringen

Stadsbyggnadskontoret, Malmö Stad

Dialog-pm 2010:2 ”Så förtätar vi Malmö!”

Stadsbyggnadskontoret, Malmö Stad

Lägesrapport Bostadsförsörjning Mars 2011

Sveriges Kommuner och Landsting (SKL) 2011

”Möjligheternas generation”

Bilaga 2

Spindeldiagram
Malmö stads välfärdsredovisning 2011



Bilaga 2

Spindelndiagram

Malmö stads välfärdsredovisning 2011

Stadskontoret, avdelningen för samhällsplanering

Innehållsförteckning

Bakgrundsinformation.....	2
Centrum, kvinnor/flickor.....	10
Centrum, män/pojkar.....	11
Södra Innerstaden, kvinnor/flickor.....	12
Södra Innerstaden, män/pojkar.....	13
Västra Innerstaden, kvinnor/flickor.....	14
Västra Innerstaden, män/pojkar.....	15
Limhamn-Bunkeflo, kvinnor/flickor.....	16
Limhamn-Bunkeflo, män/pojkar.....	17
Hyllie, kvinnor/flickor.....	18
Hyllie, män/pojkar.....	19
Fosie, kvinnor/flickor.....	20
Fosie, män/pojkar.....	21
Oxie, kvinnor/flickor.....	22
Oxie, män/pojkar.....	23
Rosengård, kvinnor/flickor.....	24
Rosengård, män/pojkar.....	25
Husie, kvinnor/flickor.....	26
Husie, män/pojkar.....	27
Kirseberg, kvinnor/flickor.....	28
Kirseberg, män/pojkar.....	29
Socioekonomisk status, kvinnor.....	30
Socioekonomisk status, män.....	31

Malmö stads välfärdsredovisning 2011

Bakgrundsinformation

För att följa välfärdens utveckling i Malmö har kommunfullmäktige beslutat att det årligen ska göras en sammanställning av befolkningens hälsa och välfärd. Årets välfärdsredovisning är den tionde i ordningen och bygger likt tidigare år på hälsans bestämningsfaktorer, det vill säga de faktorer och levnadsförhållanden som påverkar hälsan.

För att ge en övergripande bild av utfallet i välfärdsredovisningen har 22 spindeldiagram tagits fram som synliggör ett antal av indikatorerna i Malmö stad välfärdsredovisning för 2011. Indikatorer har valts ut så att de ska täcka in samtliga nationella målområden för folkhälsa. Underlaget har tagits fram av Mathias Grahn på Region Skåne, avd. för folkhälsa och miljö.

Indikatorindexen har beräknats genom att befolkningsandelen (anges i procent) eller incidensen (antal fall per invånare och år) för stadsdelen avseende en viss indikator divideras med denna indikatorns befolkningsandel respektive incidens för hela Malmö, och multipliceras sedan med hundra. Index 100 representerar Malmögenomsnittet för varje indikator och demonstreras av cirkeln i diagrammen. Om en stadsdel har ett index på 100 för en viss indikator innebär det alltså att befolkningsandelen/incidensen i stadsdelen för denna indikator sammanfaller med genomsnittet för Malmö. Ett index under 100 - ”innanför cirkeln” - visar att stadsdelen ligger bättre till än Malmögenomsnittet avseende indikatorn i fråga. Om indexet är över 100 - ”utanför cirkeln” - så ligger man sämre till. (Exempel: om index för indikatorn ”Lågt valdeltagande” i en viss stadsdel är 107 så innebär det att andelen icke-röstande i denna stadsdel är sju procent högre än andelen icke-röstande i hela Malmö).

För de flesta av indikatorerna finns det två index. De index som sammanbinds med den tjocka svarta linjen utgår från nya data. De andra indexmarkeringarna som utgörs av rosa punkt sammanbundna med blå linjer utgår från äldre data. Observera dock att båda dessa index bygger på samma Malmögenomsnitt. De rosa punkterna utgör alltså index som bygger på äldre data och nya genomsnitt. På så sätt blir de två indexen för respektive indikator direkt jämförbara och det går att utläsa om stadsdelen har förändrats i jämförelse med tidigare mätningar. I de spindeldiagram som redovisar socioekonomisk status för kvinnor respektive män i Malmö är indikatorerna uppdelade under de elva nationella målområdena för folkhälsa, vilket förtydligas med en egen färg för varje målområde.

Indikatorerna i spindeldiagrammen redovisas för Malmös tio stadsdelar, uppdelat på kvinnor/flickor respektive män/pojkar, sammanlagt 20 spindeldiagram. En del indikatorer som presenterats i Malmö stads välfärdsredovisning för 2008 är inte med i spindeldiagrammen. Detta beror dels på ett begränsat utrymme dels på att en del av indikatorerna inte är möjliga att redovisa på stadsdelsnivå. Flera av de indikatorer som redovisas i spindeldiagrammen går inte att få uppdelade på kön, nämligen lågt valdeltagande, låginkomsthushåll, ekonomiskt bistånd, ekonomisk stress, hemlöshet (vuxna), trångboddhet (vuxna), ej behöriga till gymnasieskolan, bristande kvalitet inom förskolan, trångboddhet (barn), hemlöshet (barn), otrygg i bostadsområdet, anmälda bostadsinbrott, ej närhet till grönområden, låg vaccinationstäckning samt bristande sex- och samlevnadsundervisning. För dessa indikatorer anges samma indexvärde för både kvinnor/flickor och män/pojkar.

Närmare beskrivning av statistikunderlaget med källhänvisning finns i tabell 1. Det bör nämnas att det finns möjlighet att få fram mer detaljerade uppgifter avseende ett flertal indikatorer, till exempel uppdelning på etniska grupper samt åldersgrupper, vilket ofta är nödvändigt för en fördjupad förståelse. Spindeldiagrammen ska därför ses som en förenklad sammanfattning och förhoppningsvis intresseväckande utgångspunkt för att söka ytterligare kunskap för det lokala folkhälsoarbetet. I tabell 2 redovisas de genomsnitt för Malmö som ligger bakom beräkningarna av indikatorindexen. Varje stadsdels befolkningsandel/incidens kan beräknas med hjälp av följande formel:

$$\begin{aligned} &\text{Befolkningsandel/incidens för stadsdelen avseende en viss indikator} \\ &= \\ & \frac{(\text{indexvärdet för indikatorn})/100 *}{(\text{Malmögenomsnittet för indikatorn})} \end{aligned}$$

Tabell 1. Lista över de indikatorer som illustreras i spindeldiagrammen för Malmö stads välfärdsredovisning 2011. Nedan görs också en beskrivning av vad indikatorn representerar samt källhänvisning.

Indikator	Beskrivning	Källa, årtal
Lågt valdeltagande	Ej deltagit i kommunala valet. <i>Uppdelning på kön finns ej att tillgå varför samma värde anges för män och kvinnor.</i>	Statistiska centralbyrån (SCB) ⁱ , 2006 och 2010
Låg socialt deltagande	Personer i åldern 18-80 år som under det senaste halvåret har deltagit i tre eller färre av ett antal föreslagna aktiviteter; studiecirkel på arbetsplatsen, annan studiecirkel, fackföreningsmöte, annat föreningsmöte, besök på bio/teater, konstutställning mm.	Folkhälsoenkät Skåne ⁱⁱ , 2004 och 2008
Lågt förtroende för samhällsinstitutioner	Personer i åldern 18-80 år som har lågt förtroende för samhällsinstitutioner. Förtroendet för elva olika samhällsinstitutioner så som till exempel politiker i riksdag och hälso- och sjukvården har mätts.	Folkhälsoenkät Skåne, 2004 och 2008
Ej eftergymnasial utbildning	Personer i åldern 20-64 år utan eftergymnasial utbildning.	SCB ⁱⁱⁱ , 2005 och 2011
Ej förvärvsarbete	Personer i åldern 20-64 år som ej förvärvsarbetar.	SCB ^{iv} , 2004 och 2009
Ekonomiskt bistånd	Hushåll som har fått ekonomiskt bistånd. <i>Uppdelning på kön finns ej att tillgå varför samma värde anges för män och kvinnor.</i>	Verksamhetsstatistik, IoF-statistik ^v , 2004 och 2011
Ekonomisk stress	Föräldrar till 4-åringar som uppger att de under det senaste året inte har haft tillräckligt med pengar för att ha råd med den mat eller de kläder som familjen har behövt. <i>Uppdelning på kön finns ej att tillgå varför samma värde anges för män och kvinnor.</i>	Barndatabasen ^{vi} , 2004 och 2009
Hemlöshet (vuxna)	Personer i åldern 18 år och uppåt som saknar egen eller förhyrd bostad och som inte bor i något stadigvarande inneboendeförhållande eller andrahandsboende samt är hänvisad till tillfälliga boendialternativ eller är uteliggare. <i>Uppdelning på kön finns ej att tillgå varför samma värde anges för män och kvinnor.</i>	Hemlöshetsräkningarna Malmö stad ^{vii} , 2004 och 2011

Lågt emotionellt stöd	Personer i åldern 18-80 år som uppger att de inte säkert har någon som kan ge ett personligt och känslomässigt stöd att klara livets stress och påfrestningar.	Folkhälsoenkät Skåne, 2004 och 2008
Psykisk ohälsa	I undersökningen används "General Health Questionnaire" GHQ 12 instrumentet för att undersöka förekomsten av psykisk ohälsa i Skånes befolkning. Individer som angett besvär inom minst tre av de tolv kategorierna definieras lida av dålig psykisk hälsa.	Folkhälsoenkät Skåne, 2004 och 2008
Låg tillit	Andel personer i åldersgruppen 18-80 år som har låg tillit	Folkhälsoenkät Skåne, 2004 och 2008
Ej behöriga till gymnasieskolan	Elever i skolår 9 som ej är behöriga att söka till gymnasiets nationella program. <i>Uppdelning på kön finns ej att tillgå varför samma värde anges för män och kvinnor.</i>	Elevregistret ELIT ^{viii} , 2004 och 2011
Trångboddhet (barn)	4-åringar som bor i hushåll med mer än två boende per rum kök och ett rum oräknat. <i>Uppdelning på kön finns ej att tillgå varför samma värde anges för män och kvinnor.</i>	Barndatabasen, 2004 och 2009
Låg skoltrivsel	Elever i skolår 6 som uppger att de inte trivs i skolan.	Malmöelevers levnadsvanor ^{ix} , 2006 och 2009
Skolk	Elever i skolår 6 som uppger att de skolkar en eller flera gånger per månad (frågeställningen ändrad 2006 och 2009 till en eller flera gånger i månaden eller en eller flera gånger i veckan).	Malmöelevers levnadsvanor, 2006 och 2009
Ej simkunnig	Elever i skolår 5 som inte är simkunniga. <i>Uppdelning på kön finns ej att tillgå varför samma värde anges för män och kvinnor.</i>	Respektive stadsdel i Malmö ^x , 2007 och 2011
Ohälsodagar	Ohälsodagar bland befolkningen i åldern 20-64 år; antalet sjukpenningdagar, dagar med förtidspension/sjukbidrag, dagar med rehabiliteringsersättning och dagar med förebyggande sjukpenning summeras för en region och divideras med antalet sjukförsäkrade och förtidspensionärer.	Kommunala basfakta Statens folkhälsoinstitut (FHI) ^{xi} , 2004 och 2010

Förtidspension/ sjuk- och aktivitets- ersättning	Personer i åldern 20-64 år med förtidspension/sjuk- och aktivitetsersättning.	Kommunala basfakta FHI, 2004 och 2010
Anspänd arbetssituation	Förvärvsarbetande i åldern 20-64 år som uppger att de har en ansپänd arbetssituation.	Folkhälsoenkät Skåne, 2004 och 2008
Olycksfall	Skadeincidens på grund av olycksfall per 1000 invånare i åldern 75 år och uppåt.	Skaderegistret Region Skåne ^{xii} , 2004 och 2010
Anmälda bostadsinbrott	Med bostadsinbrott avses inbrott i någons bostad samt försök till inbrott. <i>Uppdelning på kön finns ej att tillgå varför samma värde anges för män och kvinnor.</i>	Brottsförebyggande rådet (BRÅ) ^{xiii} , 2004 och 2010
Otrygg i bostadsområdet	Personer som känner sig otrygga utomhus kvällstid i området där de bor.	Polisens och Malmö stads medborgarundersökning ^{xiv} , 2004 och 2011
Dålig tandhälsa	19-åringar med nya lagningar.	Folktandvården Skåne ^{xv} , 2005 och 2010
Lågt preventiv- medelsanvändande	Elever i skolår 9 som uppger att de eller deras partner inte använde något/några preventivmedel vid det senaste samlaget.	Malmöelevers levnadsvanor, 2006 och 2009
Bristande sex- och samlevnads- undervisning	Elever i skolår 9 som uppger att de upplever att sex- och samlevnadsundervisningen i skolan är dålig eller mycket dålig. <i>Uppdelning på kön finns ej att tillgå varför samma värde anges för män och kvinnor.</i>	Malmöelevers levnadsvanor, 2006 och 2009
Låg fysisk aktivitet (ungdomar)	Elever i skolår 9 som uppger att de inte tränar regelbundet på fritiden.	Malmöelevers levnadsvanor, 2006 och 2009
Låg fysisk aktivitet (vuxna)	Personer i åldern 18-80 år som uppger att de har låg fysisk aktivitet (stillasittande fritid).	Folkhälsoenkät Skåne, 2004 och 2008

Övervikt (barn)	Elever i skolår 4 med övervikt och fetma; BMI (Body Mass Index) 20,00-23,99 kg/m ² respektive över 24 kg/m ² .	Skolhälsovården Malmö stad och Region Skåne ^{xvi} , 2004/2005 och 2010/2011
Övervikt (vuxna)	Personer i åldern 18-80 år med övervikt; BMI över 25 kg/ m ² .	Folkhälsoenkät Skåne, 2004 och 2008
Låg konsumtion av frukt och grönsaker	Personer i åldern 18-80 år som äter för lite frukt och grönsaker. Gränsen för låg konsumtion som använts i undersökningen är Folkhälsoinstitutets rekommendation om att konsumera frukt och grönsaker minst 1,3 gånger per dag (rekommenderat genomsnitt för en individ under en vecka)	Folkhälsoenkät Skåne, 2004 och 2008
Rökning (ungdomar)	Elever i skolår 6 som uppger att de röker.	Malmöelevers levnadsvanor, 2003 och 2006
Rökning (vuxna)	Personer i åldern 18-80 år som uppger att de röker dagligen.	Folkhälsoenkät Skåne, 2004 och 2008
Snusning	Elever i skolår 9 som uppger att de snusar.	Malmöelevers levnadsvanor, 2006 och 2009
Konsumtion av alkohol (ungdomar)	Elever i skolår 9 som uppger att de dricker starkalkohol; starköl, starksprit, vin, starkcider och alkohläsk.	Malmöelevers levnadsvanor, 2006 och 2009
Risikkonsumtion av alkohol (vuxna)	Personer i åldern 18-80 år med risikkonsumtion; Riskkonsumtion beräknas genom ett index baserat på tre frågor – hur ofta man dricker, hur mycket man dricker vid ett vanligt tillfälle samt hur ofta en större mängd dricks vid ett och samma tillfälle.	Folkhälsoenkät Skåne, 2004 och 2008
Använt narkotika (vuxna)	Personer i åldern 18-80 år som uppger att de har använt narkotika; Frågeställning år 2000 – använt hasch, frågeställningen år 2004 – använt hasch eller marijuana.	Folkhälsoenkät Skåne, 2000 och 2004
Använder narkotika (ungdomar)	Elever i skolår 9 som uppger att de använder narkotika.	Malmöelevers levnadsvanor, 2006 och 2009

-
- ⁱ Statistiska centralbyrån www.scb.se, kommunala valen – valdeltagande.
- ⁱⁱ Folkhälsoenkät Skåne, genomförs vart fjärde år sedan 2000. Befolkningsenkät utförd i Skåne under 2000, 2004 och 2008 av Socialmedicinska enheten vid Universitetssjukhuset MAS på uppdrag av Region Skåne, Kommunförbundet Skåne och Skåne läns allmänna försäkringskassa; åldersgrupp 18-80 år (om ej annat anges), åldersstandardiserade data.
- ⁱⁱⁱ Statistiska centralbyrån www.scb.se, utbildningsregistret; åldersgrupp 20-64 år.
- ^{iv} Statistiska centralbyrån www.scb.se, registerbaserad arbetsmarknadsstatistik (RAMS); åldersgrupp 20-64 år.
- ^v Verksamhetsstatistik, statistik från Malmö stadskontors avdelning för individ och familj.
- ^{vi} Barndatabasen innehåller uppgifter från årlig enkätundersökning om barns hälsa och levnadsförhållanden vid 8 månader respektive 4 års ålder. Alla BVC i Malmö har ingått i undersökningen sedan 1998, med undantag av de BVC som bildats vid en senare tidpunkt. 2002 reviderades uppdraget till att omfatta hela Sydvästra sjukvårdsdistriktet. De privat drivna BVC kom med 2004.
- ^{vii} Hemlöshetsräkningarna i Malmö stad (genomförs i oktober resp. år); vuxna - åldersgrupp 18 år och uppåt samt de personer under 18 år som har eget hushåll, barn – åldersgrupp 0-18 år.
- ^{viii} Elevregistret ELIT, Malmö stads system för elevadministration (systemägare stadskontorets avdelning barn & ungdom); i systemet hanteras förskoleverksamheten, grundskolan, gymnasieintagningen, gymnasieskolan, vuxenutbildningen och kulturskolan (exkl. friskolor). Det nya betygssystemet som infördes 2011 innebär en uppdelning i behörighetsgrad till antingen högskoleförberedande program, estetiskt eller yrkesprogram.
- ^{ix} Malmöelevers levnadsvanor genomförs vart tredje år sedan 1994. Utförd av stadskontorets avdelning för trygghet och säkerhet. Enkätundersökning om Malmöelevers förhållningssätt till vissa riskbeteenden. Undersökningen omfattar samtliga elever i grundskolans skolår 6 och 9, samt gymnasiets årskurs 2.
- ^x Skolornas egen uppföljning varpå stadsdelen rapporterar resultaten till stadskontoret. Skolorna ska följa de riktlinjer som finns i läroplanen gällande simkunnighet. Enligt målen ska eleven i slutet av det femte skolåret: ha god vattenvana, vara trygg i vatten, kunna simma 200 meter, varav 50 meter på rygg, och hantera nödsituationer vid vatten.
- ^{xi} Kommunala basfakta FHI; ursprungskälla Riksförsäkringsverket. Åldersgrupp 20-64 år.
- ^{xii} System för skaderegistrering i Patientadministrativ Stöd i Skåne (PASIC), Socialmedicinska enheten, UMAS. Under 2010 saknar 1029 malmöbor stadsdelstillhörighet enligt datafil från Malmö stadskontor. Då dessa individer enligt PASiS har mantalsskrivning Malmö enligt kommunkod så medräknas dessa i Malmö totalsiffra.
- ^{xiii} Brottsförebyggande rådet www.bra.se, statistikdatabasen.
- ^{xiv} Polisens medborgarundersökning/trygghetsundersökningen har genomförts av polisen i samarbete med Malmö stad i samma form sedan år 2000; åldersgrupp 16-85 år.
- ^{xv} Folk tandvården Skåne www.folktandvardenskane.se
- ^{xvi} Skolhälsovården Malmö, rapportering till Socialmedicinska enheten UMAS Region Skåne; åldersgrupp skolår 4.

Tabell 2. Genomsnitt alternativt incidens för Malmös befolkning avseende indikatorerna i spindeldiagrammen för Malmö stads välfärdsredovisning 2011. Siffror i procent om inget annat anges.

Indikator	Kvinnor/flickor		Män/pojkar
Lågt valdeltagande		25,7	
Lågt socialt deltagande	40		41
Lågt förtroende för samhällsinstitutioner	24		32
Ej eftergymnasial utbildning	54		61
Ej förvärvsarbetande	40		39
Ekonomiskt bistånd		5,6	
Ekonomisk stress		4	
Hemlöshet (vuxna)		0,4	
Lågt emotionellt stöd	33		39
Psykisk ohälsa	25		19
Låg tillit	40		39
Ej behöriga till gymnasieskolan		24	
Trångboddhet (barn)		9	
Låg skoltrivsel	9		10
Skolk	11		9
Ej simkunnig		24	
Ohälsodagar*	35		27
Förtidspension/sjuk- och aktivitetsersättning	8		6
Anspänd arbetssituation	28		18
Olycksfall**	89		56
Anmälda bostadsinbrott***		584	
Otrygg i bostadsområdet	40		27
Dålig tandhälsa	26		31
Lågt preventivmedelsanvändande	27		28
Bristande sex- och samlevnadsundervisning		14	
Låg fysisk aktivitet (ungdomar)	29		21
Låg fysisk aktivitet (vuxna)	16		18
Övervikt (barn)	25		26
Övervikt (vuxna)	38		54
Låg konsumtion av frukt och grönsaker	18		33
Rökning (ungdomar)	3		2
Rökning (vuxna)	17		18
Snusning (ungdomar)	2		9
Berusning alkohol (ungdomar)	53		64
Riskkonsumtion av alkohol (vuxna)	13		19
Använder narkotika (ungdomar)	6		13
Använt narkotika (vuxna)	16		26

* antal dagar

** antal olycksfall per 1000 invånare

*** antal bostadsinbrott per 100 000 invånare

Centrum - kvinnor och flickor

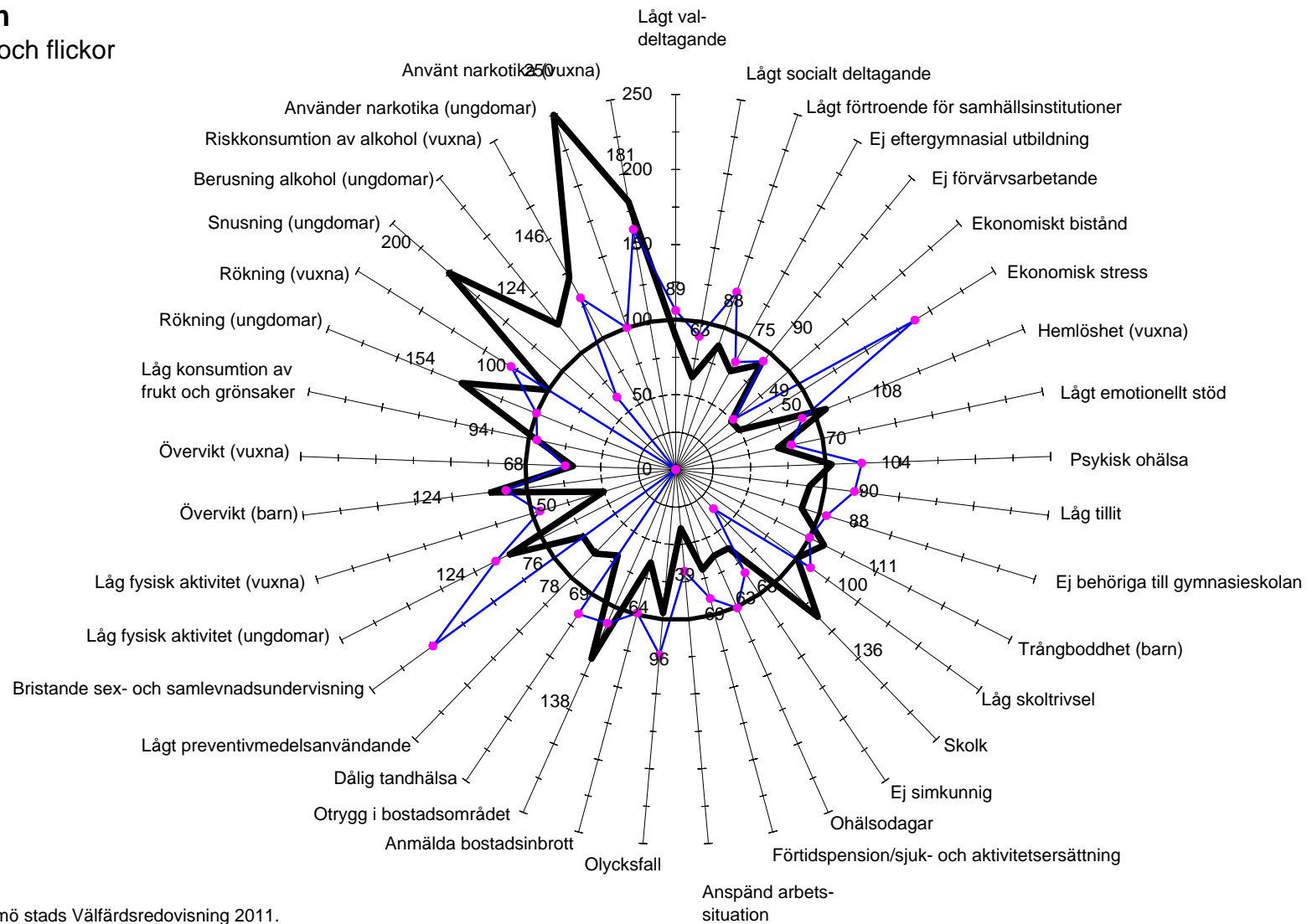

Faktaunderlag: Malmö stads Valfärdsredovisning 2011.

Centrum

- män och pojkar

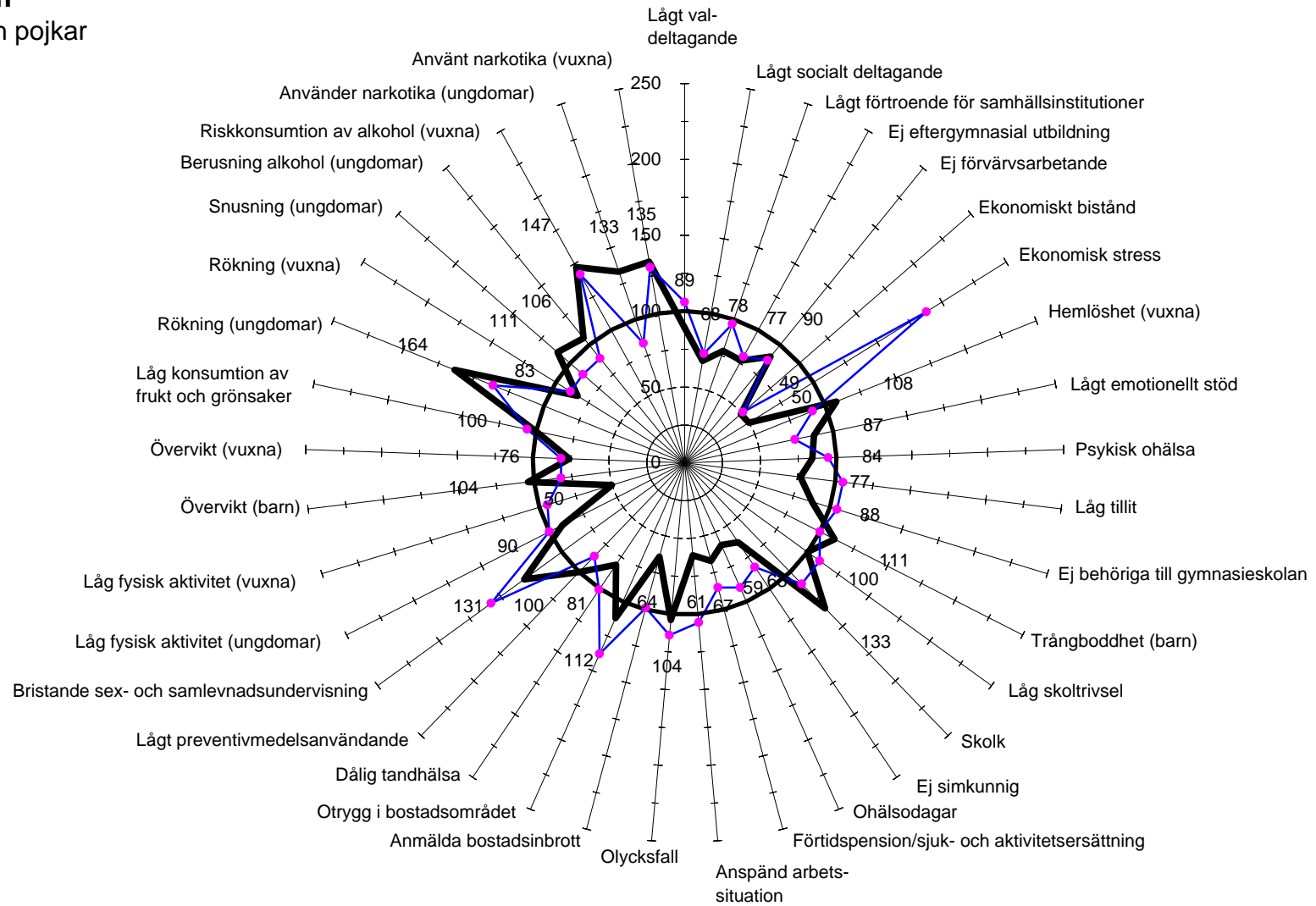

Faktaunderlag: Malmö stads Välfärdsredovisning 2011.

Södra Innerstaden

- kvinnor och flickor

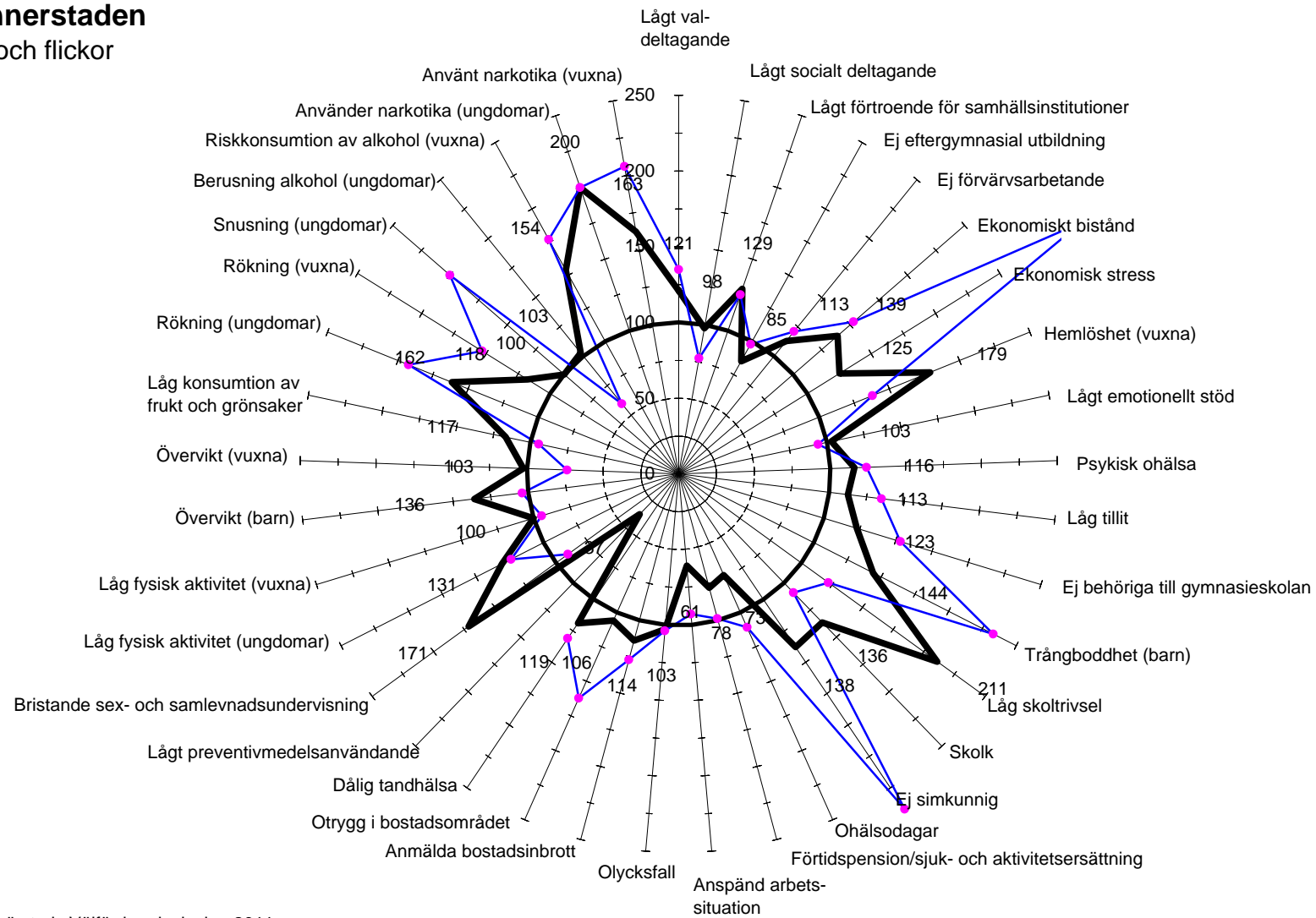

Faktaunderlag: Malmö stads Valfärdsredovisning 2011.

Södra Innerstaden - män och pojkar

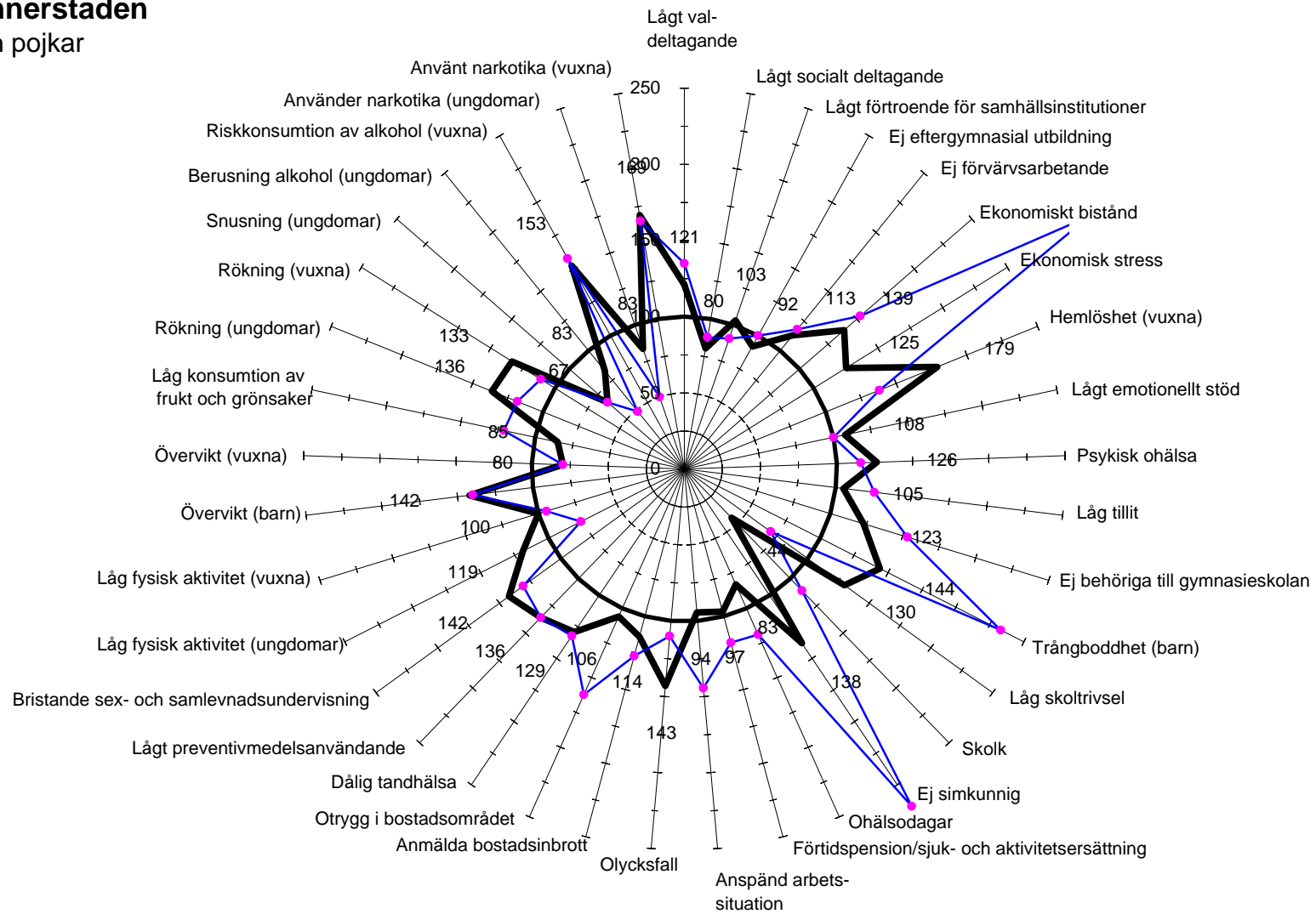

Faktaunderlag: Malmö stads Valfärdsredovisning 2011.

Västra Innerstaden - kvinnor och flickor

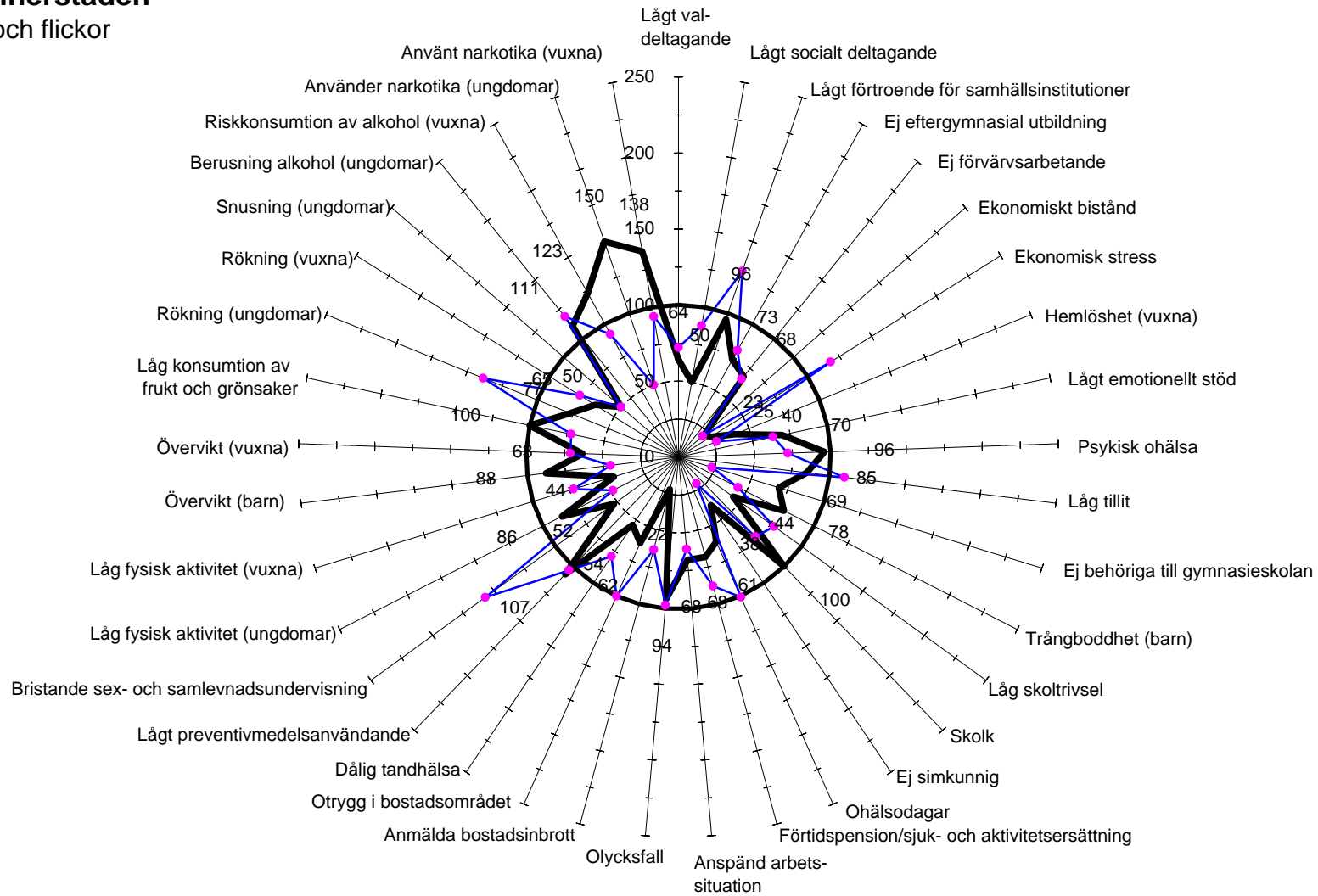

Faktaunderlag: Malmö stads Valfärdsredovisning 2011.

Västra Innerstaden

- män och pojkar

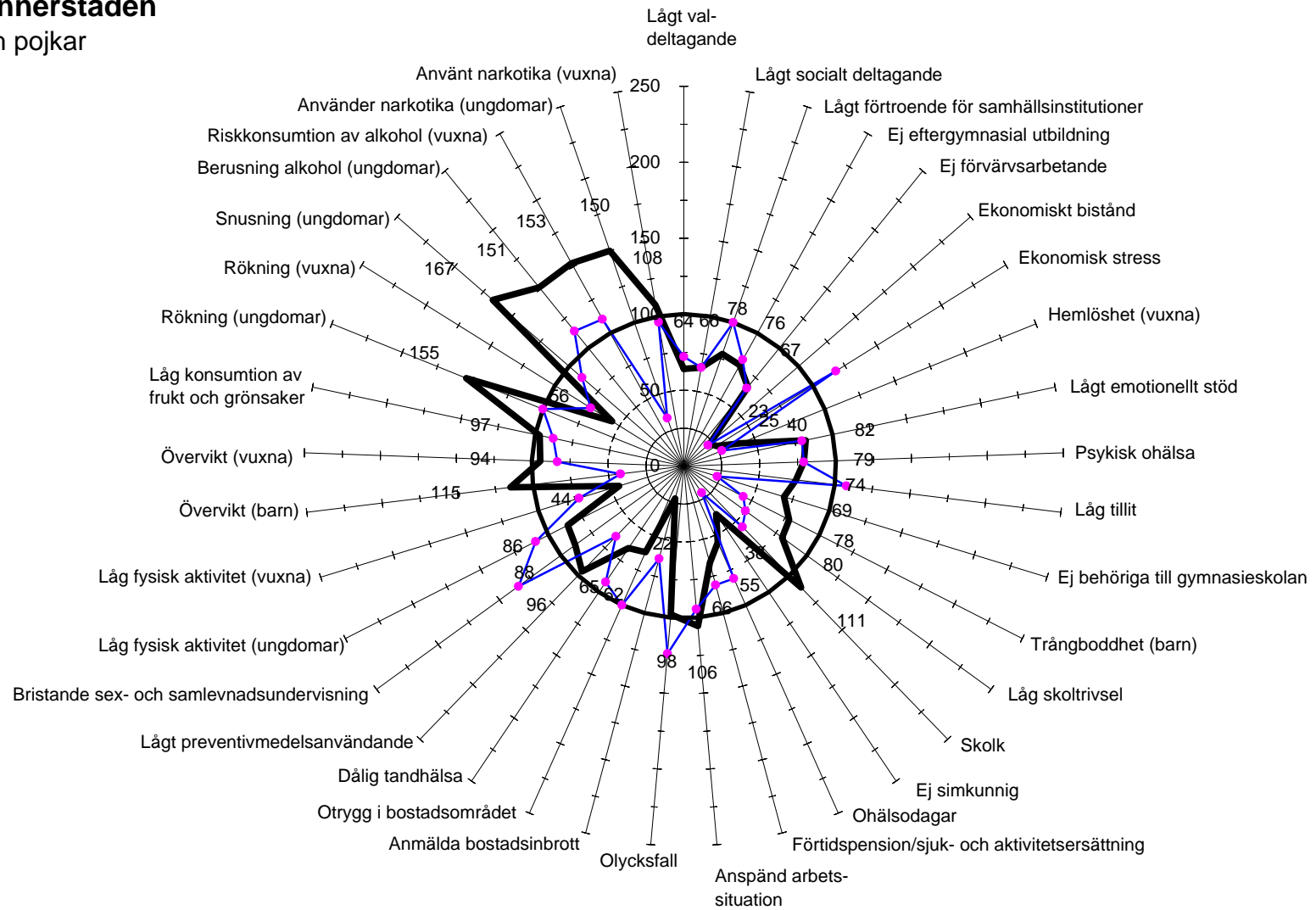

Faktaunderlag: Malmö stads Valfärdsredovisning 2011.

Limhamn-Bunkeflo

- kvinnor och flickor

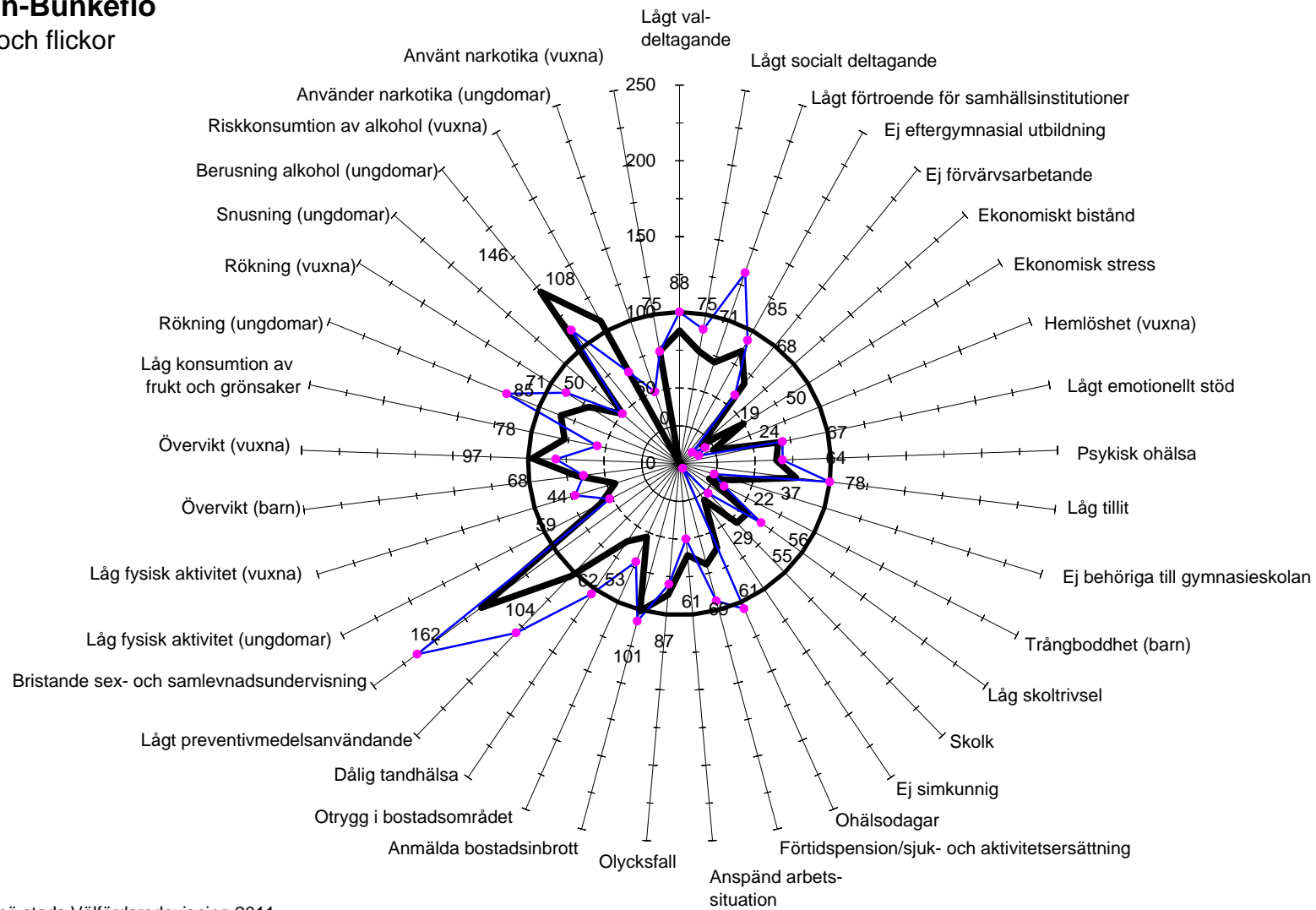

Faktaunderlag: Malmö stads Valfärdsredovisning 2011.

Limhamn-Bunkeflo

- män och pojkar

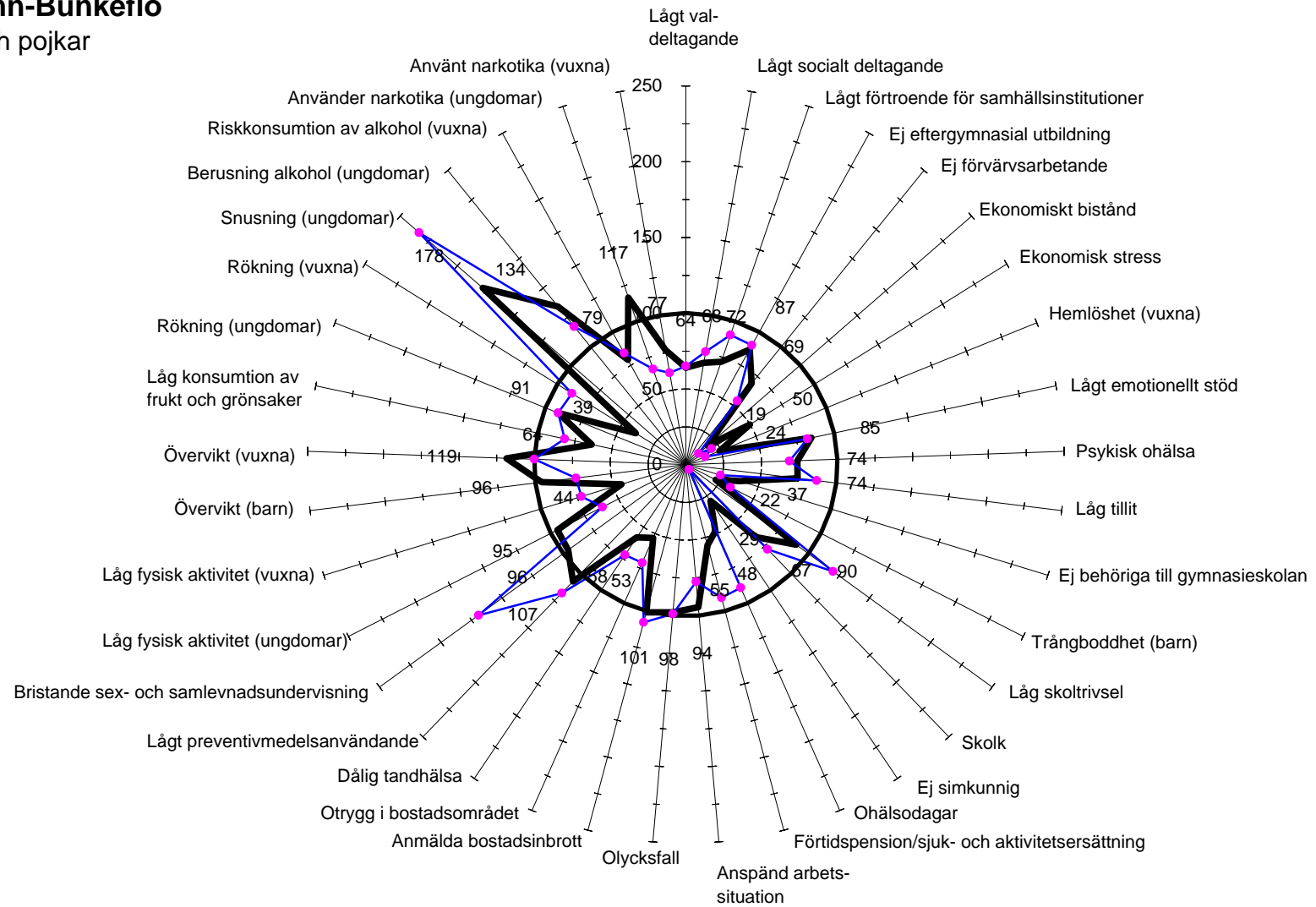

Faktaunderlag: Malmö stads Valfärdsredovisning 2011.

Hyllie

- kvinnor och flickor

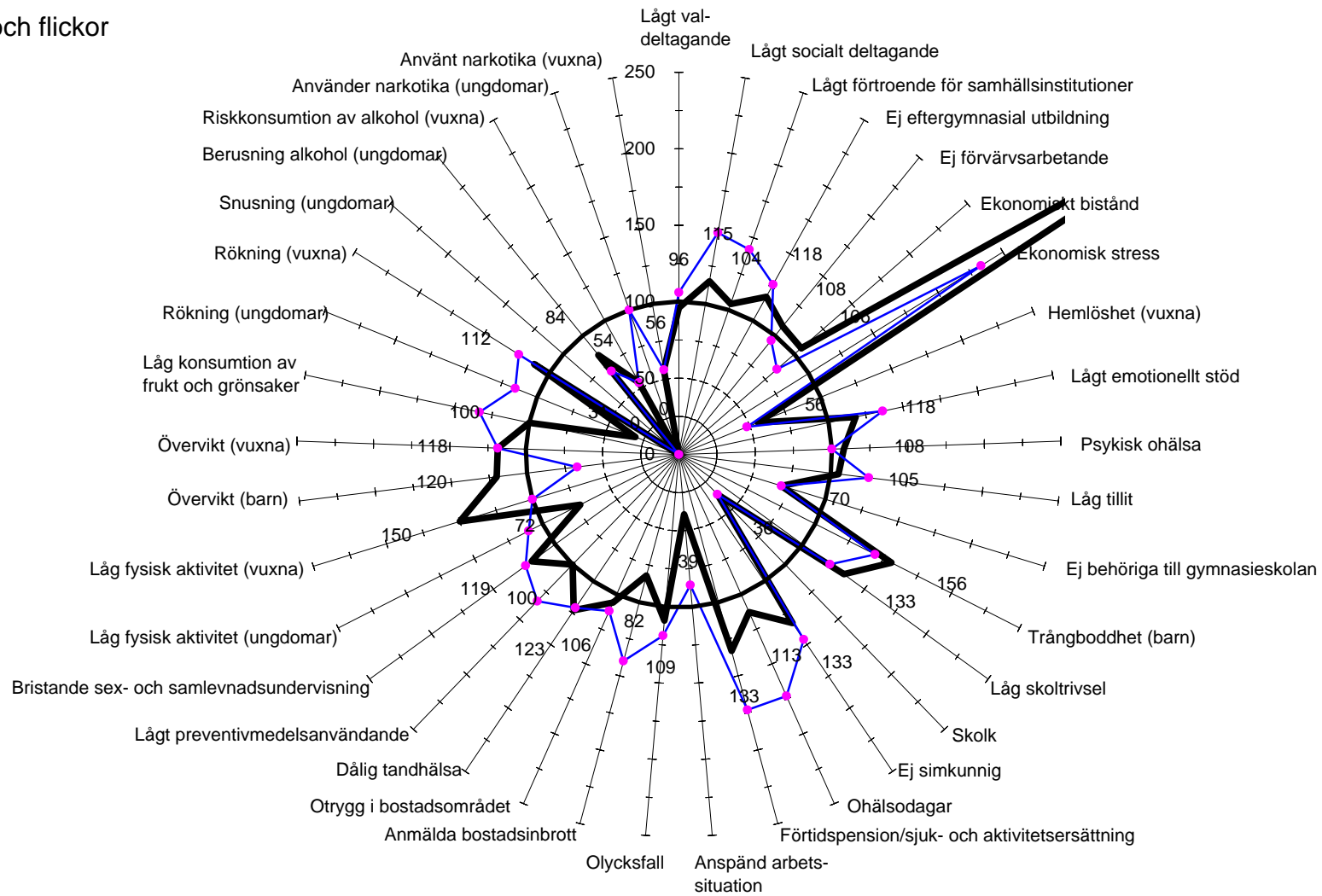

Faktaunderlag: Malmö stads Vårldsfredovisning 2011.

Hyllie

- män och pojkar

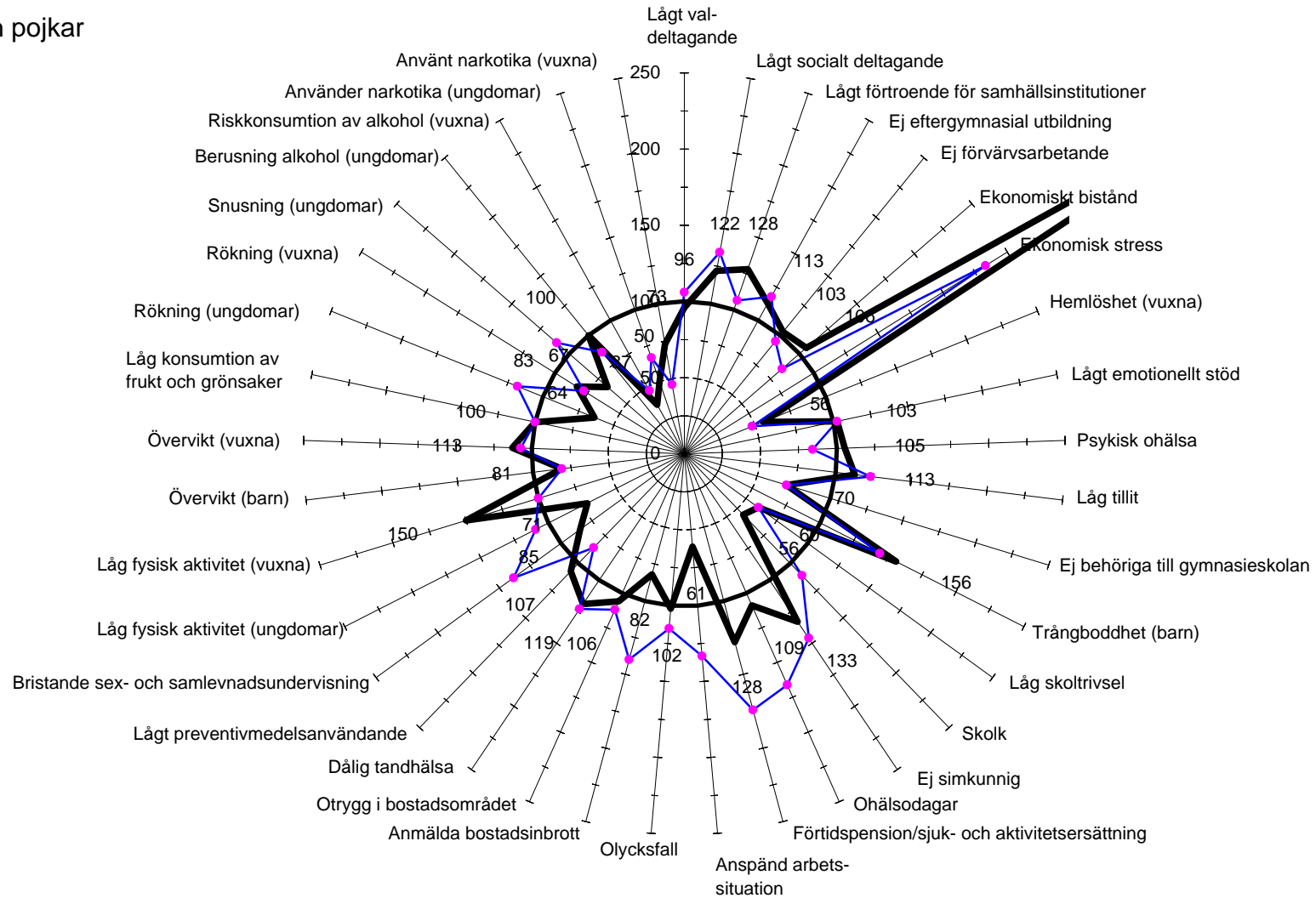

Faktaunderlag: Malmö stads Vårhåndsredovisning 2011.

Fosie

- kvinnor och flickor

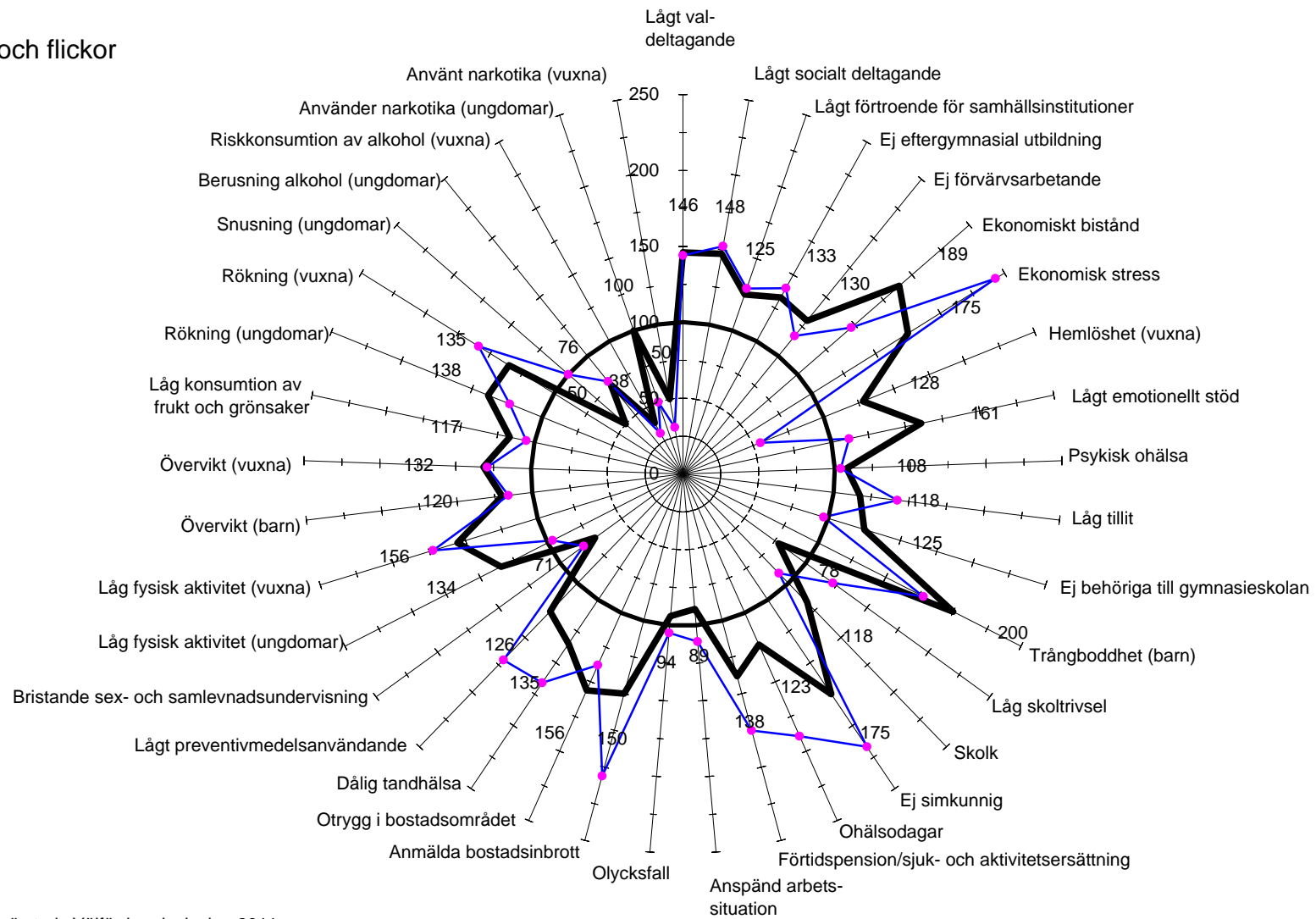

Faktaunderlag: Malmö stads Valfärdsredovisning 2011.

Fosie

- män och pojkar

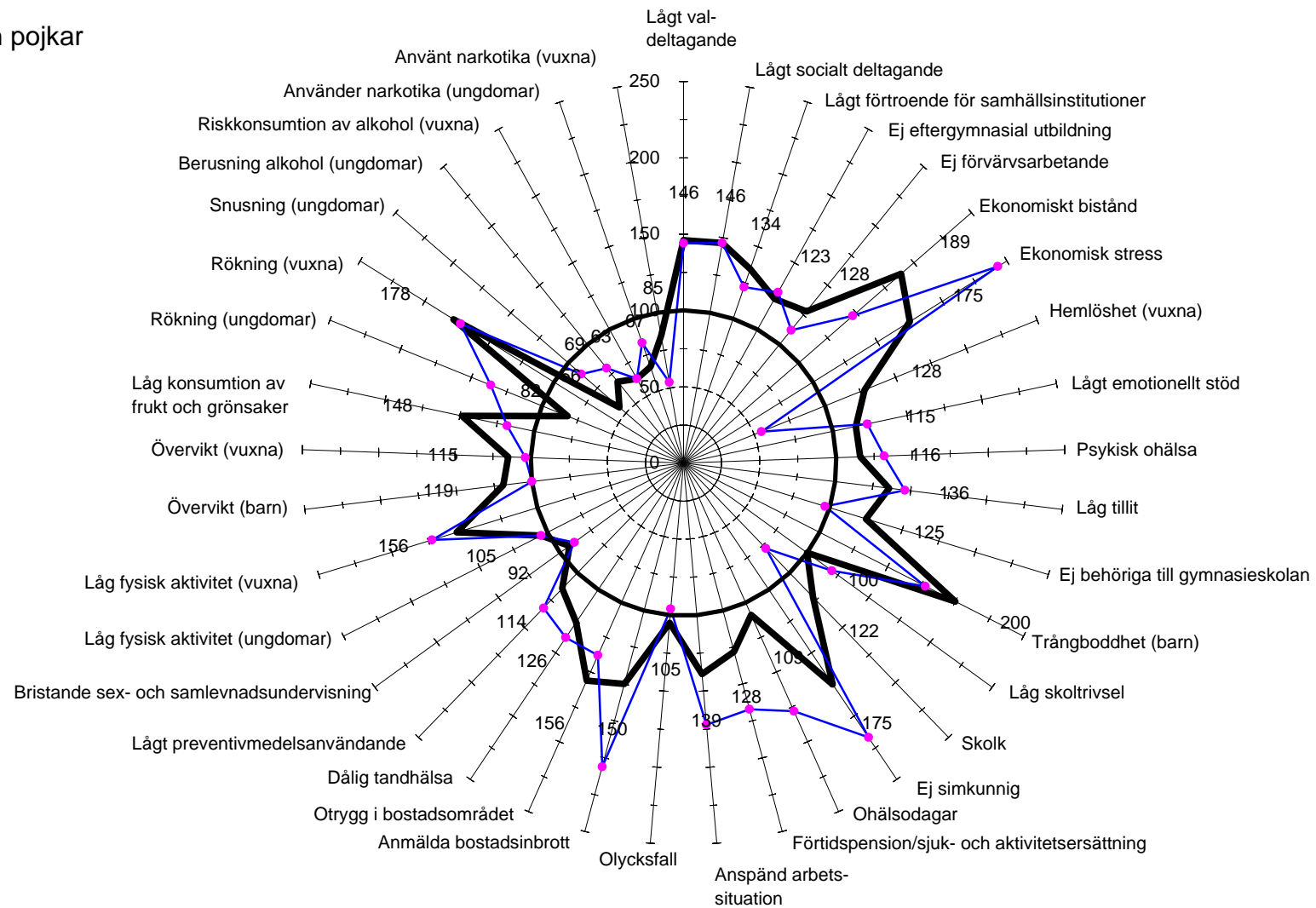

Faktaunderlag: Malmö stads Valfärdsredovisning 2011.

Oxie

- kvinnor och flickor

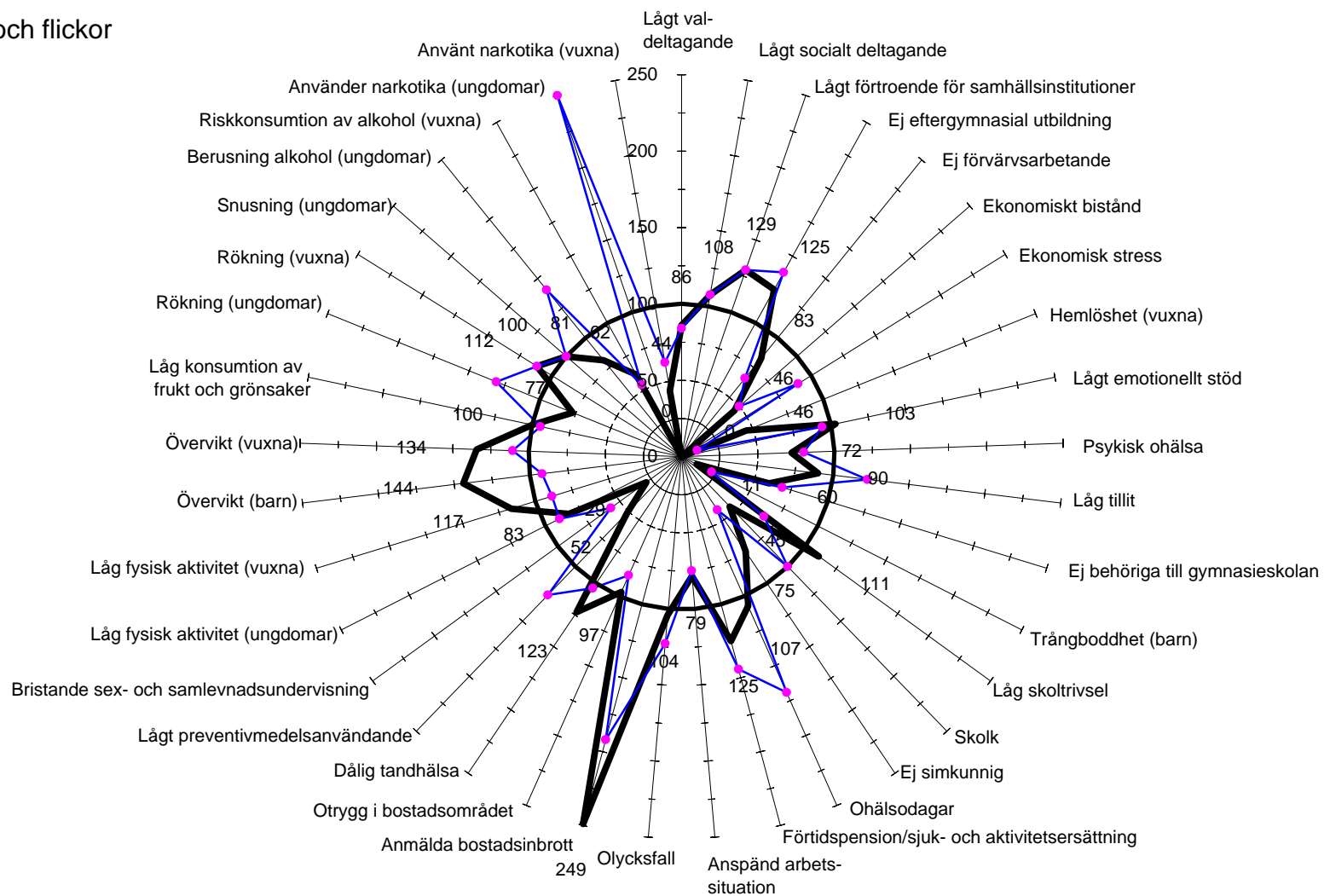

Faktaunderlag: Malmö stads Valfärdsredovisning 2011.

Oxie

- män och pojkar

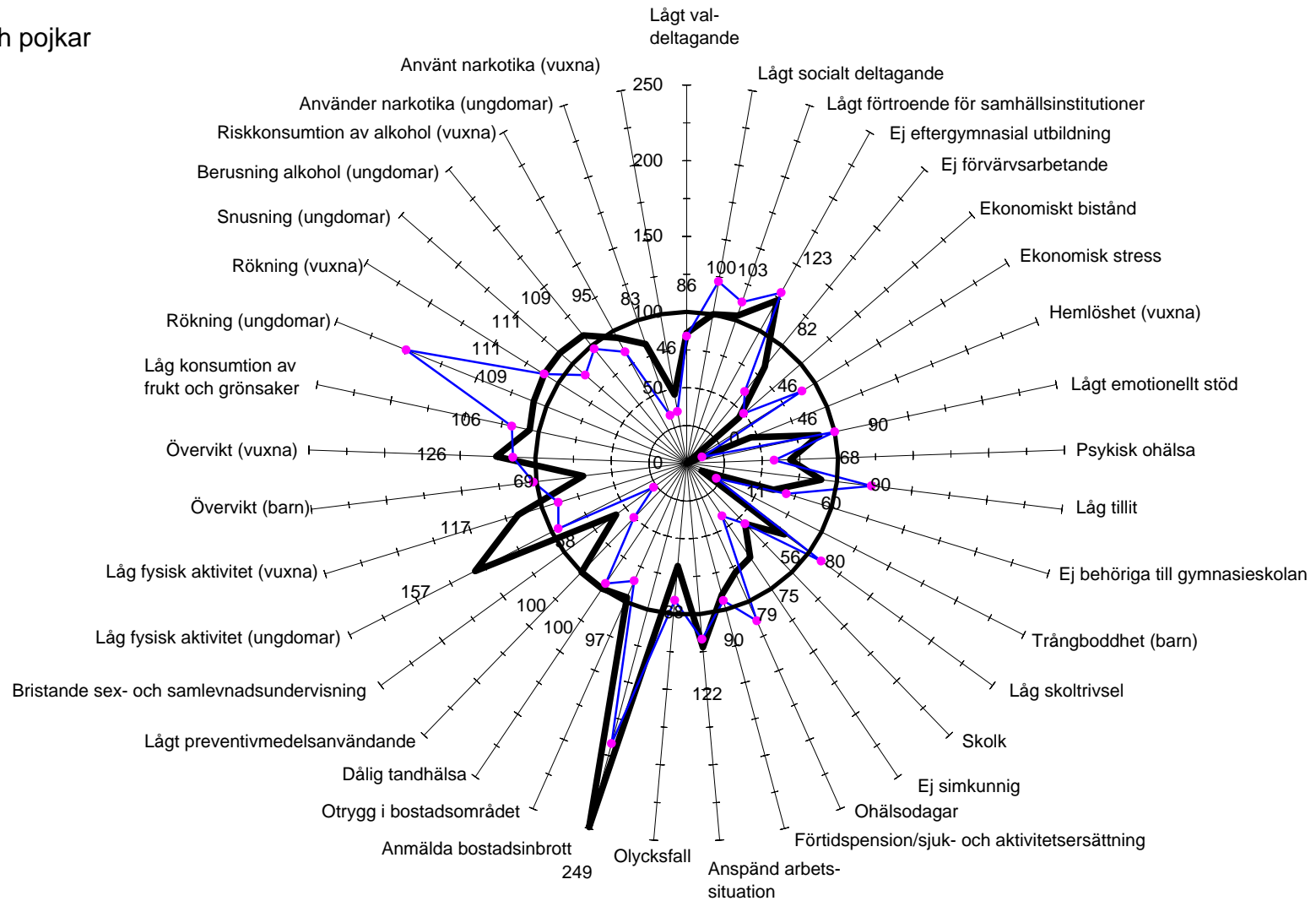

Faktaunderlag: Malmö stads Valfärdsredovisning 2011.

Rosengård

- kvinnor och flickor

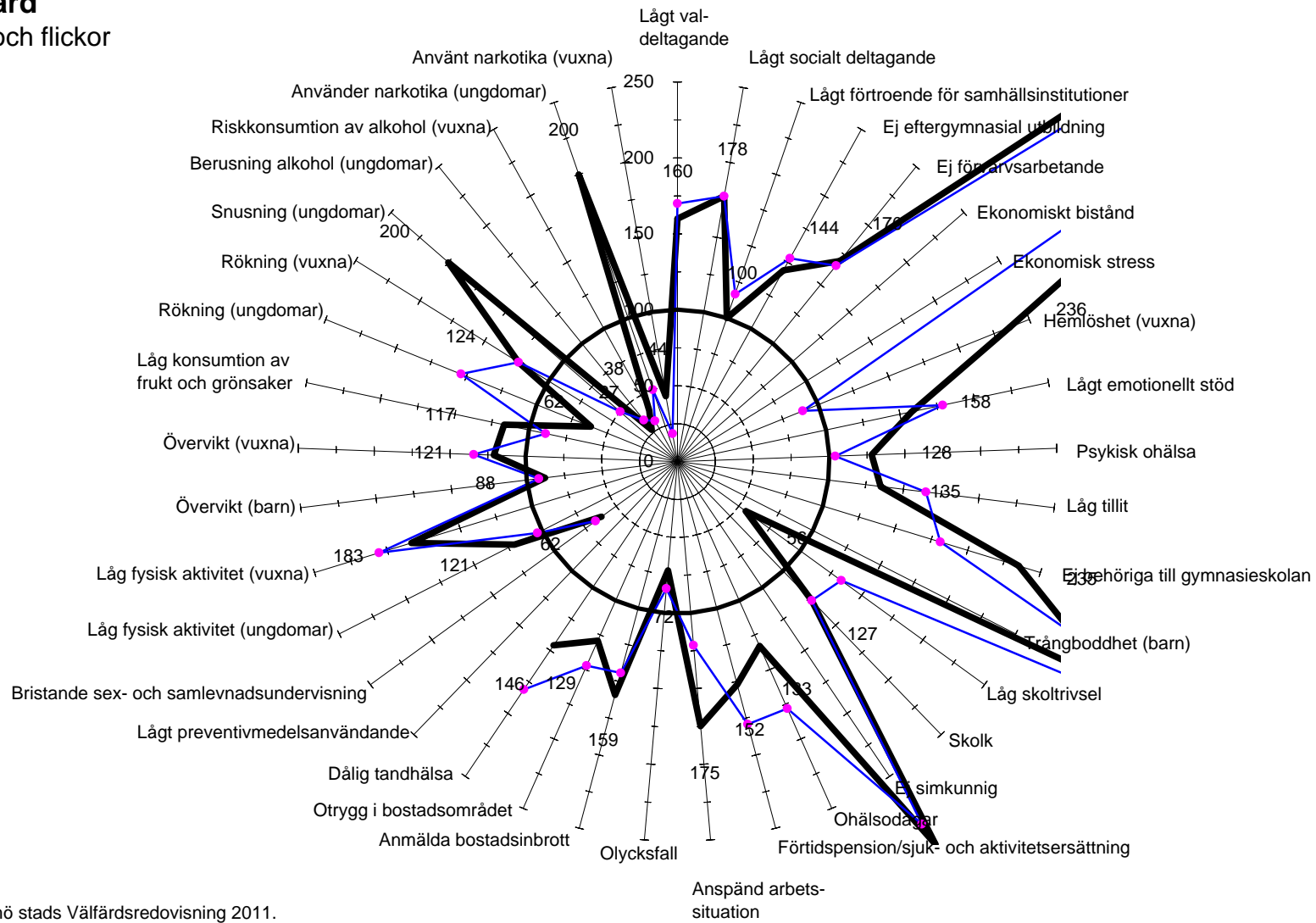

Faktaunderlag: Malmö stads Valfärdsredovisning 2011.

Rosengård

- män och pojkar

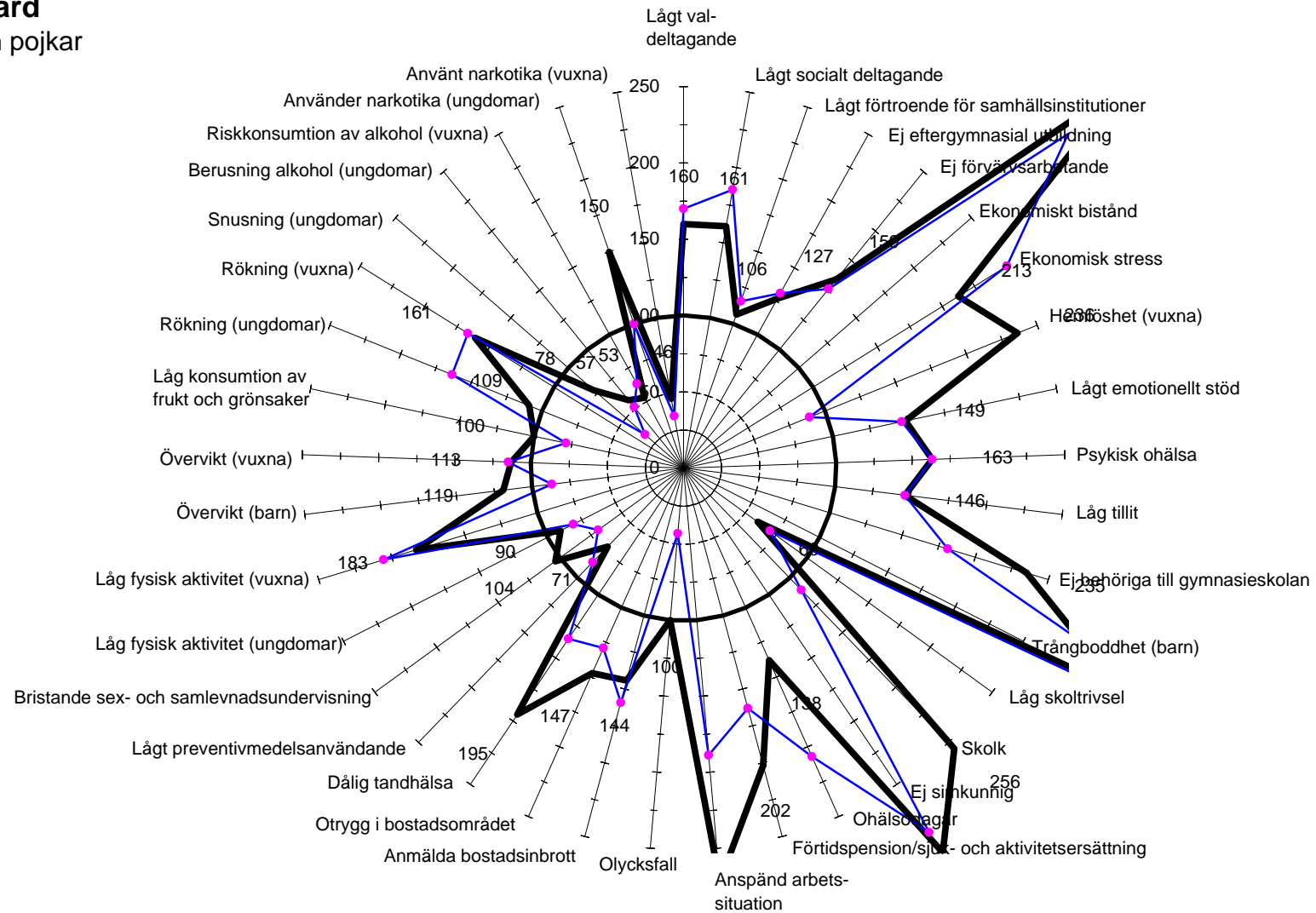

Faktaunderlag: Malmö stads Valfärdsredovisning 2011.

Husie

- kvinnor och flickor

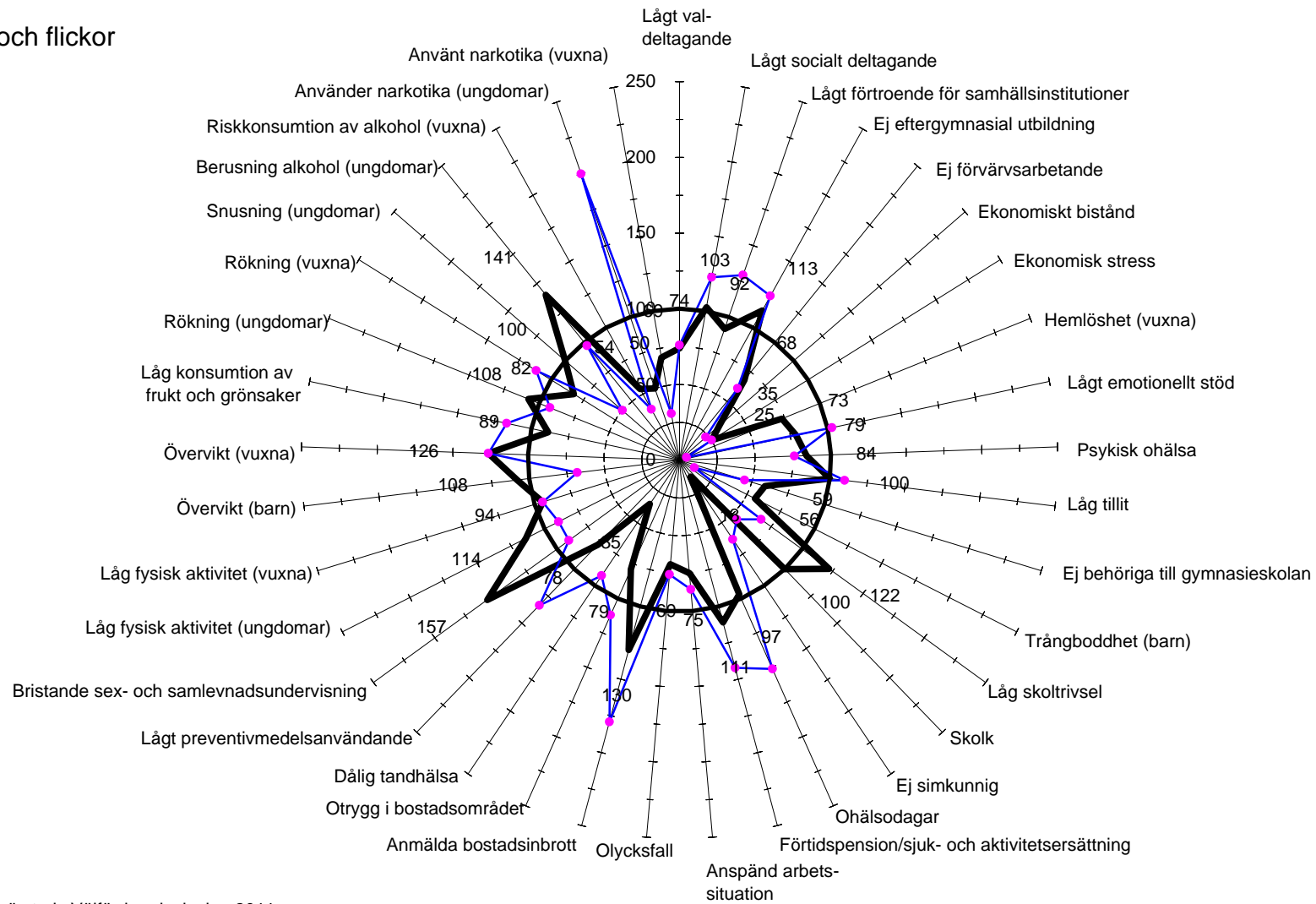

Faktaunderlag: Malmö stads Välfärdsredovisning 2011.

Husie

- män och pojkar

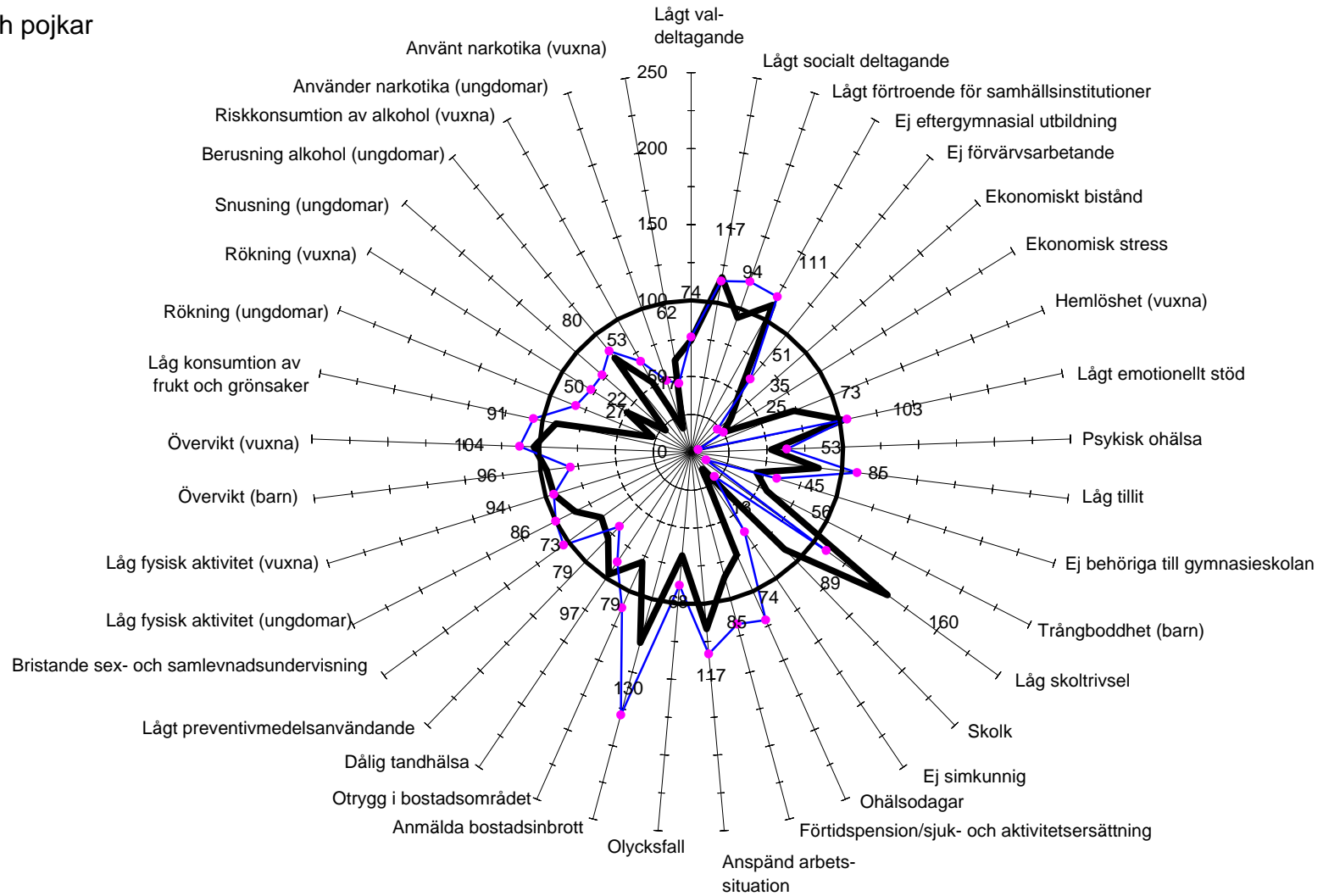

Faktaunderlag: Malmö stads Valfärdsredovisning 2011.

Kirseberg

- kvinnor och flickor

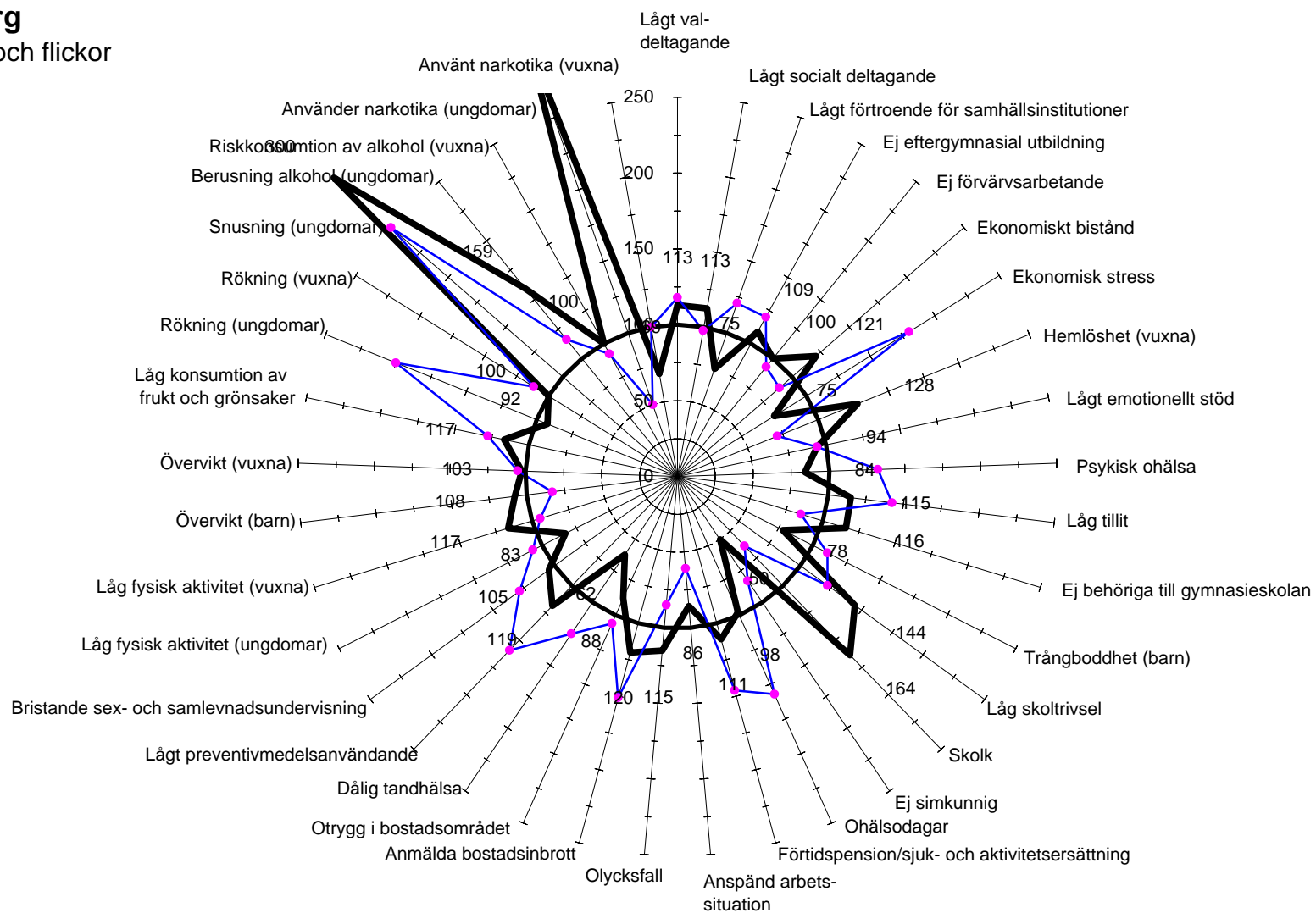

Faktaunderlag: Malmö stads Välfärdsredovisning 2011.

Kirseberg

- män och pojkar

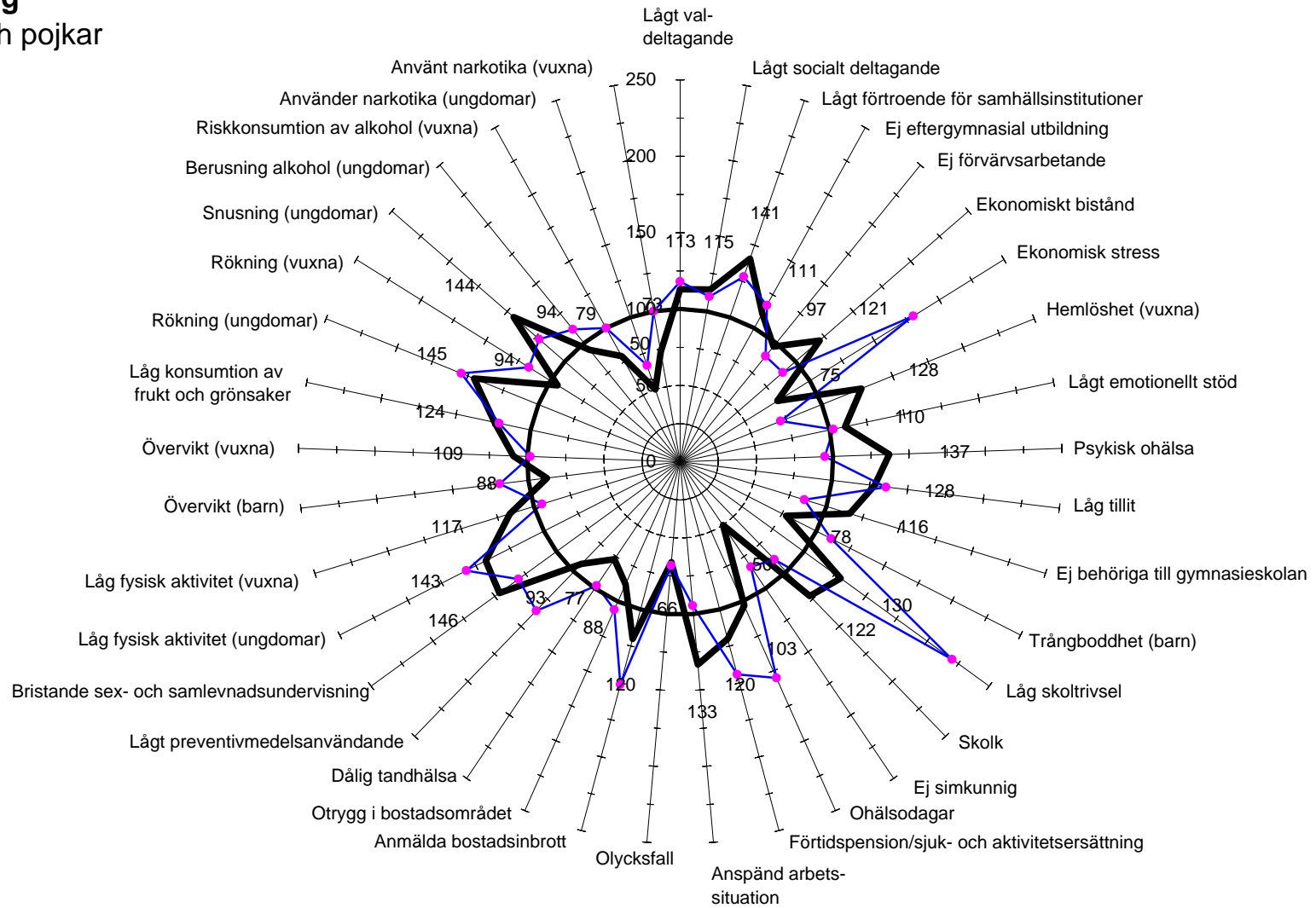

Faktaunderlag: Malmö stads Valfärdsredovisning 2011.

Socioekonomisk status

Malmö

- kvinnor

Hälsoutfall

Målområden 9, 10 och 11:
Ökad fysisk aktivitet, goda matvanor, minskat bruk av tobak och alkohol

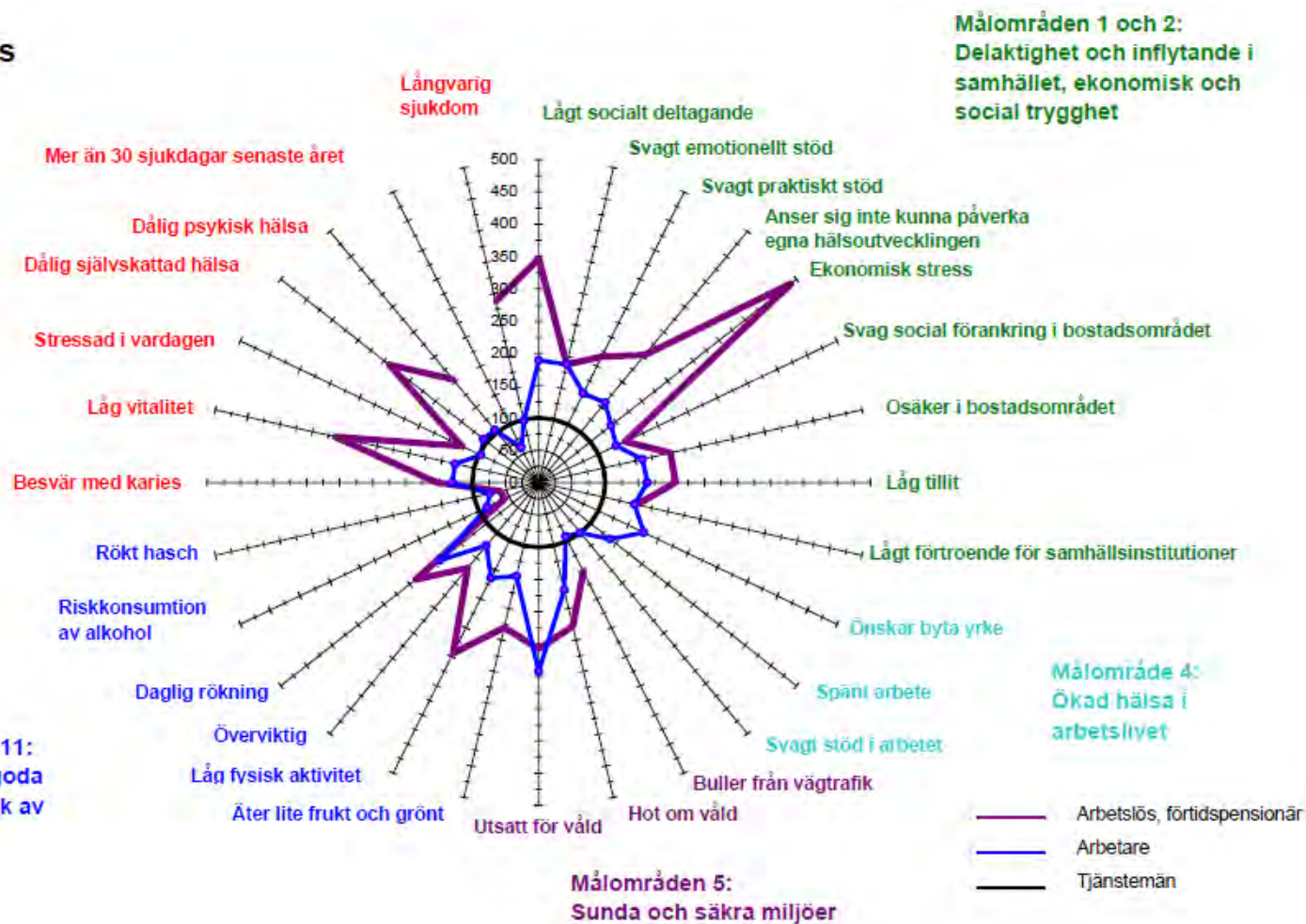

Socioekonomisk status Malmö

- män

Hälsoutfall

Målområden 9, 10 och 11:
Ökad fysisk aktivitet, goda matvanor, minskat bruk av tobak och alkohol

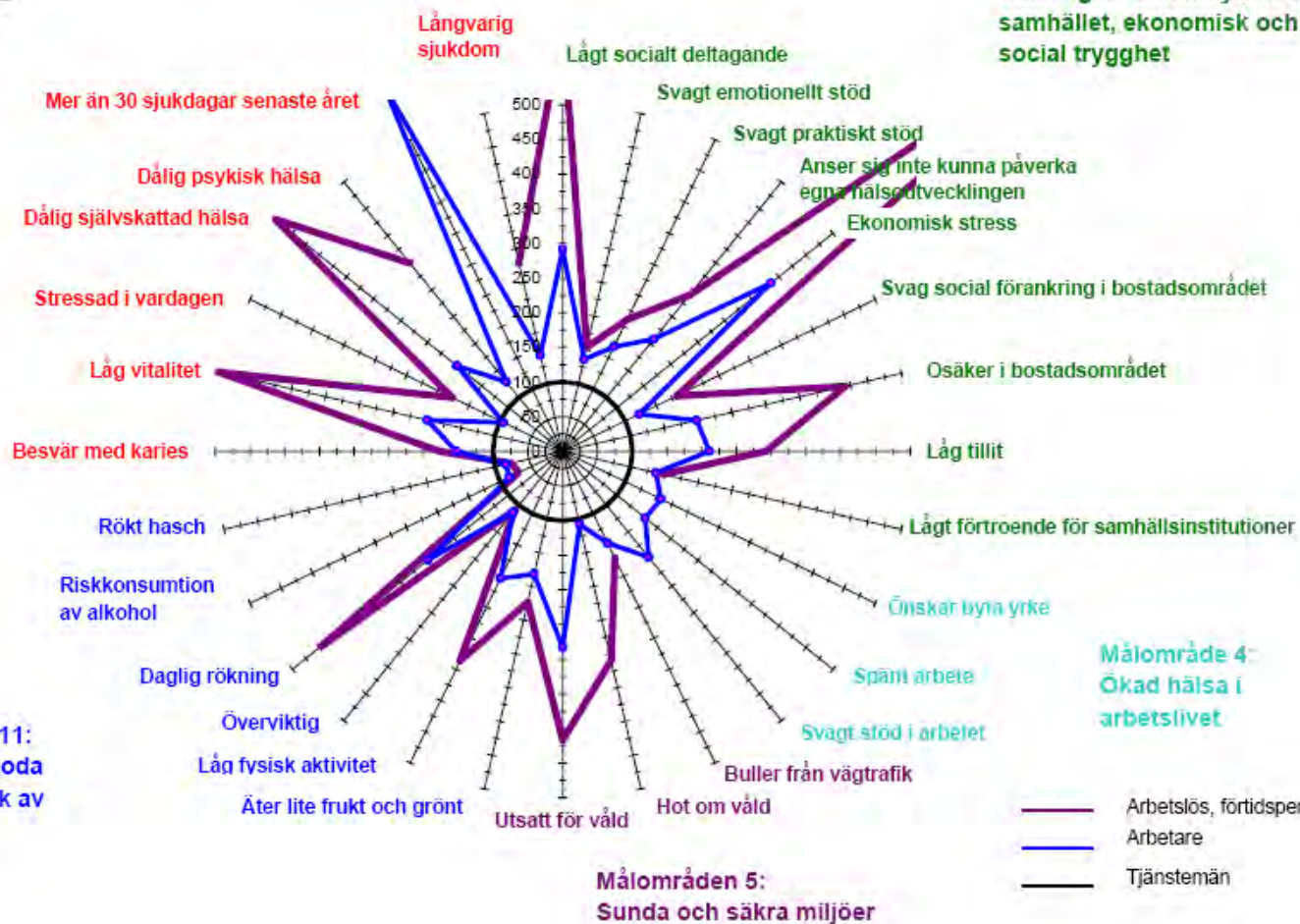

Målområden 1 och 2:
Delaktighet och inflytande i
samhället, ekonomisk och
social trygghet

Målområde 4:
Ökad hälsa i
arbetslivet

Målområden 5:
Sunda och säkra miljöer

